BIBLIOTECA SAN MARTIN
B I DE SAN MARTIN 1343

LOS ANDES

DIECISEIS PAGINAS
Precio del Ejemplar $ 25,00

Año XCIV | Registro Nacional de la Propiedad Intelectual Año 1976: Nº 1.317.361 | MENDOZA — Sábado 27 de Marzo de 1976 | Publicación adherida al Instituto Verificador de Circulaciones. | Núm. 31.227

Puesto de venta de pollos en el Mercado "San Cristóbal", donde se advirtió la normalización de la entrega de ese producto para su distribución. (Radiofoto de Télam).

El general Jorge Videla fue designado Presidente

Asumirá sus funciones el próximo lunes. Su probable gabinete

BUENOS AIRES, 26. (NA) — La Junta Militar designó Presidente de la Nación al teniente general Jorge Rafael Videla, quien asumirá la primera magistratura del país el lunes próximo en hora aún a determinar.

El anuncio fue hecho a las 17.30 de hoy por la Secretaría de Prensa y Difusión de la Junta de Comandantes generales, mediante un comunicado número 23 en el que se expresa que la designación se ha hecho de acuerdo con lo determinado en el acta para el proceso de reorganización nacional, pero nada menciona acerca de si el teniente general Videla retendrá el cargo de comandante general del Ejército y miembro de la mencionada Junta Militar.

Todo indica, sin embargo, que en efecto, Videla retendrá ambas funciones, es decir, que además de Presidente de la Nación, seguirá siendo el titular de la institución militar y miembro de la Junta Militar.

Inmediatamente después de asumir el mando presidencial, el teniente general Videla, designará a los miembros del primer gabinete nacional, quienes prestarán juramento poco después o al día siguiente, cesando los actuales delegados de la Junta Militar ante cada uno de los ministerios.

Estos delegados solo ocuparon esos cargos, pero sin considerarse como ministros, aún cuando la Junta les dio algunas atribuciones inherentes al cargo.

Se aclaró, sobre este tema, en forma reiterativa, que los actuales delegados no conforman el gabinete nacional, ya que hasta el momento no ha asumido el Presidente de la Nación, quien, como decimos, es quien designará a sus ministros.

Es casi seguro que el juramento de Videla se realizará en las últimas horas de la tarde del lunes, en el salón blanco de la Casa de Gobierno.

Para la integración del primer gabinete del gobierno militar se mencionó con insistencia los nombres del contralmirante Ricardo Franke, para ocupar el Ministerio de Relaciones Exteriores y Culto; contralmirante Julio Bardi, como ministro de Bienestar Social; el doctor Bruera para Cultura y Educación; el general Albano Harguindeguy para el Ministerio del Interior; el general Horacio Liendo para el de Trabajo; el brigadier Osvaldo Cacciatore para el de Defensa y el brigadier Gómez para el de Justicia.

Para las próximas horas se espera la designación de los miembros de la Corte Suprema de Justicia, medida que actualmente estudia la Junta Militar y que se estima ha de darse a conocer antes del juramento del primer magistrado.

Asimismo, una vez instalado el gobierno militar procederá a la designación de los interventores federales en cada una de las provincias, tarea esta que, al parecer, se irá haciendo en forma paulatina y podrá demandar algún tiempo, durante el cual continuarían en esas funciones los comandantes de las guarniciones locales.

En cuanto a la Secretaría General de la Presidencia de la Nación, sería ocupada por el general de brigada Jorge Rogelio Villarreal y es probable que este organismo se refunda con la Secretaría Técnica de la Presidencia, haciéndose de ambas una sola.

Escasa actividad

Respecto de la actividad oficial se desenvolvió normalmente, salvo en la Casa de Gobierno, donde fue prácticamente nula, al igual que en los dos días anteriores, debido a que el gobierno está instalado en el Comando General del Ejército.

La Junta Militar adoptó, desde el primer momento, como sede el edificio "Libertador", asiento del mencionado comando, en donde se instaló también la Secretaría de Prensa y Difusión de la Junta de Comandantes, que utiliza la sigla SEPID.

En la Casa Rosada, las distintas dependencias, permanecen aún clausuradas, salvo las de la Casa Militar, bajo cuyo control quedó desde el pronunciamiento militar, y las del Ministerio del Interior, que funciona en la planta baja del edificio.

También permanece habilitada la sala de periodistas, aun cuando toda la información sigue centralizada en la SEPID; las radioemisoras privadas recobraron su ritmo habitual y fueron suprimidas las limitaciones que a los medios periodísticos fueron impuestas en un primer momento por la Junta Militar.

La reorganización general del aparato del Estado se iniciará seguramente, una vez que se haga cargo el nuevo gobierno militar, bajo la presidencia del teniente general Videla.

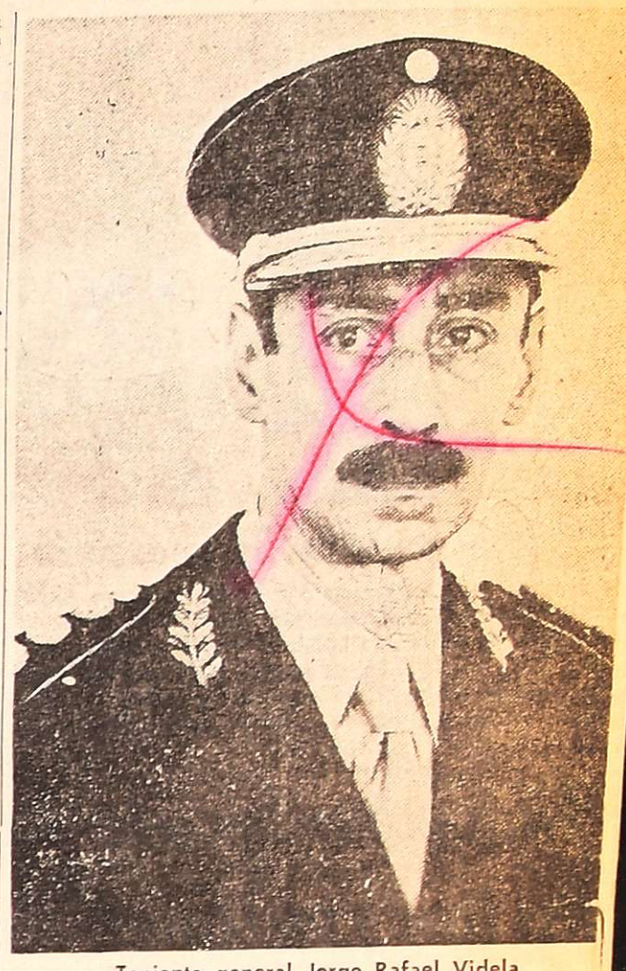

Teniente general Jorge Rafael Videla

En el abastecimiento se acentúa la normalización

Se advierte la reaparición de productos que eran de difícil obtención y una baja en materia de precios

BUENOS AIRES, 26 (Télam) — Un mejor abastecimiento de los productos de primera necesidad se advierte desde las últimas horas en los comercios minoristas de esta capital

En los negocios que expenden mercaderías de almacén, carnes rojas, pollos, verduras y frutas, se observó en sus estanterías la reaparición de los productos que recientemente eran de difícil obtención.

Por ejemplo en el Mercado Bulrich, que funciona en Paseo Colón y México, los puestos de venta estaban atestados de mercadería, especialmente las carnicerías.

Algunos de sus encargados coincidieron en señalar que se había operado una leve baja en el precio de entrega de los mayoristas.

Mencionaron el caso concreto de la CAP (Corporación Argentina de Proveedores de Carne): el lunes recibieron las medias reses a 105 pesos el kilo y hoy la tuvieron que pagar a 92 pesos.

La carnecería de Santiago del Estero e Independencia había recibido pollos en la medida de sus necesidades. Ello motivó que el público hiciera largas filas para la obtención del producto.

En el Mercado San Cristóbal, de Independencia y Entre Ríos, había algunos puestos de aves y huevos que mostraban la avidez de la población por acceder a esos productos.

También en la Feria Municipal Congreso, se advertía colas pero en este caso eran para la adquisición de papas, se ofertaban a 35 pesos el kilogramo, mientras el precio oficial que rige autoriza su venta a 44 pesos.

Cabe consignar que, en una recorrida efectuada en diversas ferias se pudo establecer que la carnaza cuadrada se vendía a $ 220; el cuadril a $ 239; la falda a $ 50 y $ 70; el vacío a $ 199; el lomo a $ 280; el azotillo a $ 150 y los bifes anchos a $ 200.

Sin embargo, en los negocios que se abastecen directamente con frigoríficos propios la diferencia de precios es un 50% menor, ya que obvian el 10% que recarga el frigorífico, el 20% del camionero que traslada la mercadería y el 20% del minorista.

Así se pudo comprobar en un local de Rivadavia al 800 con establecimiento en Liniers, donde los precios eran los siguientes: aguja $ 83; asado $ 99; azotillo $ 75; bifes anchos $ 130; angostos $ 168; bola de lomo $ 160; carnaza común $ 94; picada 100 pesos; colita de cuadril $ 168; entraña $ 88; falda $ 46; vacío $ 113; y lomo $ 183.

En cuanto a las verduras también se notó una sensible disminución en los precios, las chauchas se vendían a $ 48; choclo $ 10; zapallo entre $ 18 y 20; tomate a $ 34, $ 36 y $ 40, según la calidad, el tipo perita a $ 29; acelga $ 20 el paquete; lechuga $ 20 el kilo; zanahoria $ 20; ajíes morrones $ 40; remolacha $ 24.

Los precios mayoristas también registraron una baja, respecto a la víspera, así el cajón de 17 kilos de tomates se vendió hoy a $ 400 ó $ 500 el cajón, mientras que ayer costaba entre $ 600 y $ 700; los cajones de 25 kilos se vendieron ayer a $ 1.200, en tanto hoy oscilaban entre $ 700 y $ 800.

La bolsa de 20 kilos de zanahorias ayer se vendió a $ 250, mientras que hoy estuvo a $ 200. La cabeza de ajo se vendió, según la calidad, entre $ 5 y $ 9, mientras que el kilogramo de zapallo oscilaba entre $ 6 y $ 8.

En el rubro pescado se notaron algunos aumentos como por ejemplo los cornalitos que se vendían a $ 100 el kilogramo; el dorado a $ 100; la boga a $ 80; pulpito $ 440, no registrándose existencia de merluza.

Los artículos de almacén se vendieron hoy a los siguientes precios: la lata de 5 litros de aceite comestible mezcla $ 605; el rollo de papel higiénico entre $ 25 y $ 42; trapos de piso $ 135; el kilo de porotos a $ 40; arvejas a $ 72; la lata de tomates a $ 42; arroz a $ 45; la lata de 750 cc. de aceite de oliva a $ 250; el kilo de queso cuartirolo y el tipo Mar del Plata $ 129.

Asimismo, se informó que el abastecimiento de mercaderías en el Mercado de Abasto y otros almacenamientos es superior a los volúmenes necesarios para el consumo de la población de la Capital Federal y Gran Buenos Aires.

Bajó el precio de la carne en hasta m$n 5.000

BUENOS AIRES, 26. (Télam). — Los medios periodísticos metropolitanos informaron en su edición de mediodía sobre la normalización en el expendio de productos alimenticios. Consignaron que se expende azúcar, en terrones y molida, a los precios oficiales; reaparecieron los pollos en las carnicerías y bajó el precio de la carne bovina en hasta 5.000 pesos con relación a los valores fijados oficialmente.

No habrá moratoria previsional

BUENOS AIRES, 26. (NA). — A través del comunicado número 64 la Junta Militar informó que no se tiene previsto una moratoria en el pago de aportes y contribuciones previsionales y remarcó la necesidad de cumplir con las disposiciones vigentes.

El texto difundido dice textualmente:

"La Junta Militar por intermedio del Ministerio de Bienestar Social, Secretaría de Estado de Seguridad Social, hace saber a responsables y obligados de los distintos regímenes de seguridad social que no se encuentra a estudio moratoria alguna por el pago de aportes y contribuciones previsionales.

En consecuencia deberán cumplir estrictamente con sus obligaciones de acuerdo con las disposiciones previsionales vigentes".

Reunióse el gabinete de Buenos Aires

LA PLATA, 26 (Télam). — El interventor militar en la Provincia de Buenos Aires, general de brigada Adolfo Sigwald, presidió hoy aquí una reunión de trabajo para considerar distintos asuntos referidos a las diversas áreas del Estado, según informó la Secretaría de Turismo, Deporte y Difusión de la Gobernación.

Participaron de las deliberaciones los ministros de Gobierno, coronel Roberto Leopoldo Roualdes; de Economía, coronel Julio Alfredo Fernández Torres; de Obras Públicas e interino de Asuntos Agrarios, coronel Carlos Nicolás Romanella; de Educación, coronel Hernán José María Risso Patrón y de Bienestar Social, coronel Luis Antonio Ortelli.

También intervinieron en la reunión el secretario general de la Gobernación, coronel Ricardo Anselmo Flores Jouve y de Informaciones, Deporte y Difusión, mayor Antonio Herminio Simón.

Público que se agolpó en la mañana de ayer frente a uno de los Bancos de la Capital Federal al reanudarse la actividad en las instituciones de crédito, después de la interrupción de dos jornadas. (Radiofoto de NA).

Reanudóse la labor escolar y bancaria

En el mercado paralelo el dólar sufrió una brusca baja

BUENOS AIRES, 26. (NA). — En forma prácticamente total se normalizaron las actividades hoy en esta capital luego del pronunciamiento militar producido en la madrugada del miércoles último al reanudarse hoy las clases en los establecimientos primarios de educación y reabrir sus puertas al público las instituciones bancarias.

En estos momentos resta solamente que se reanuden las actividades en los establecimientos secundarios de educación —cosa que ocurrirá el próximo lunes—, y las clases en los ciclos terciarios y universitarios así como la reapertura de los tribunales y de los mercados cambiarios y de valores mobiliarios y externos, para los cuales aún no se ha fijado fecha.

Asimismo, a partir de hoy se ha registrado la reactivación del abastecimiento de diversos productos de la canasta familiar que habían escaseado notoriamente en los últimos días de la anterior administración, especialmente el azúcar y el aceite que habían prácticamente desaparecido de los mercados.

También es normal el abastecimiento de carne vacuna al tiempo que se sabe que el dólar norteamericano en el mercado paralelo sufrió una brusca baja que lo dejó al cierre de hoy en una cifra aproximada a los 320 pesos por unidad, en un marco de operaciones prácticamente inexistentes.

En la fecha reanudóse también la atención al público en los bancos y entidades financieras en tanto persiste la inactividad bursátil y cambiaria.

El Banco Central comunicó que se mantiene el congelamiento para las cuentas de cualquier tipo y los depósitos de valores en custodia de las asociaciones profesionales de trabajadores y empresarios, y que el gobierno nacional ha de respetar las cláusulas de emisión de los empréstitos públicos internos y externos actualmente en circulación.

El reinicio de las operaciones bancarias provocó la reactivación del tránsito de vehículos en el centro de Buenos Aires, que retomó hoy su ritmo normal, al igual que el resto de las actividades de la metrópoli.

Normalización de las tareas en Santa Fe

SANTA FE, 26 (NA). — La reanudación de las clases a nivel primario acentuó en todo

(Pasa a la Pág. 2, Col. 4ª)

Estados Unidos reconoció al nuevo gobierno

BUENOS AIRES, 26. (NA). — La Junta Militar anunció oficialmente hoy que fue reconocida por el gobierno de los Estados Unidos.

La información está contenida en el comunicado 61 que dice: "En la mañana de hoy, después del regreso de su país, el embajador de los Estados Unidos de América, Robert Hill, concurrió a la Cancillería a efectos de presentar sus saludos al señor delegado de la Junta Militar en el Ministerio de Relaciones Exteriores y Culto, contralmirante Antonio Vanek.

"En dicha oportunidad, el embajador hizo entrega de la nota de reconocimiento del gobierno a la Junta Militar y expresó también el deseo del gobierno de su país de continuar las cordiales relaciones que han existido entre la Argentina y los Estados Unidos". Firmado: Junta Militar.

Asumió el titular de la Dirección d Energía Eléctrica

BUENOS AIRES, 26 (Tél El ingeniero Sabas Gracias ñez asumió el cargo de dire nacional de Energía Eléctri

Fue puesto en funciones el delegado militar en la cretaría de Energía, cor Eduardo J. Barbieri, dura un acto realizado esta tarde ese organismo.

El ingeniero Núñez des peñó esas funciones hasta mienzos de 1975, pasando h a revistar en comisión er Ministerio de Economía y tarde en la empresa Agu Energía Eléctrica.

Prevén severas penas para quienes atenten contra el personal militar y policial

BUENOS AIRES, 27 (NA).— Por el decreto ley número 21.262, la Junta Militar estableció que quienes cometan cualquier violencia contra las fuerzas, contra personal militar, de las fuerzas de seguridad o de policiales y penitenciarias, se hallen o no en el ejercicio de sus funciones, serán reprimidos con reclusión hasta quince años.

Si a causa de esa violencia se causan lesiones graves o la muerte a ese personal, la pena a imponer será de reclusión por tiempo indeterminado o muerte.

Quien atente con armas contra un buque, avión o establecimiento militar o de fuerzas de seguridad o sus hículos, será castigado represión hasta quince año

Quien haga resistencia tensible o rehuse obedienci una disposición u orden personal militar, de las fu zas de seguridad o policial partan en ejercicio de sus f ciones, será reprimido con h ta cuatro años de prisión.

El que amenace, injurie o cualquier modo ofendiere en dignidad o decoro al perso aludido que se encuentre cumplimiento de sus funcio será castigado con prisión con reclusión hasta 10 años.

Se dispuso una sensible rebaja en las tarifas de micros en Corrientes

CORRIENTES, 26. (Télam). — El intendente municipal de la Capital, coronel Raúl Antonio Gantini dispuso hoy una sensible rebaja en el precio de los colectivos urbanos, que regirá a partir de mañana. Con esta medida los pasajes se disminuyen a 10 pesos, siendo el precio anterior fijado por las autoridades salientes de 15 pesos.

En los fundamentos de la resolución comunal se destaca el punto cuatro que expresa: "A partir de la cero hora del día 27 de marzo de 1976 y hasta que la Secretaría de Economía de esta municipalidad efectúe un profundo estudio de costos, ha quedado sin efecto la ordenanza 621/76 que fijaba en 15 pesos la tarifa del transporte urbano de pasajeros, de la ciudad.

En consecuencia, a partir de la fecha y hora indicada, las tarifas que regirán serán las siguientes: Boleto mínimo dentro de la ciudad $ 10,00; línea Nº 8 (al aeropuerto), $ 11,70; línea Nº 1 (a Laguna Brava) $ 13.70 y línea Nº 6 (al Matadero), $ 13,10".

En otro punto del comunicado se advierte que se reprimirá con máxima severidad las trasgresiones al Código de Tránsito y a todos los hoteles, comercios, confiterías, bares, restaurantes, etc., les será requerido el estricto cumplimiento del Código de Bromatología.

Grupo de alumnos de una escuela de la Capital Federal durante la reanudación de las clases en el nivel primario, concretada ayer. (Radiofoto de NA).

Reglamentan la estructura y funciones del gobierno

Atribuciones del presidente y de la comisión legislativ

BUENOS AIRES, 26. (NA). — La Junta Militar —integrada por los tres comandantes generales— será el órgano supremo del Estado, y tendrá, entre sus atribuciones, la de designar, para el desempeño del Poder Ejecutivo nacional, a un oficial superior de las Fuerzas Armadas, según lo establece la ley 21.256, promulgada en las últimas horas de la víspera por la Junta Militar.

El presidente de la Nación, así designado, determinará por sí mismo el número de ministros y secretarios de Estado encargados del despacho de los negocios de la Nación. La duración de su mandato no está fijada en la ley 21.256, que en cambio contiene disposiciones relativas a su relevo, ausencia temporaria y acefalía, y a sus atribuciones, que serán "las determinadas en los artículos 4, 5, 9, 11, 12 y 14 del estatuto", un documento que aún no ha sido dado a publicidad.

La ley sancionada anoche por la Junta Militar dispone también la creación de la Comisión de Asesoramiento Legislativo (CAL), compuesta por nueve oficiales superiores, facultada para "asesorar al Poder Ejecutivo nacional llevando la interpretación del pensamiento militar conjunto respecto de asuntos trascendentes e intervenir —entre otras atribuciones— en la formación y sanción de la leyes de la Nación, según normas puntualizadas en detalle respecto de sus relaciones con el Poder Ejecutivo, y acerca de los casos en que hubiere disidencia con su titular, instancia en que el voto decisivo será el de la Junta Militar.

La ley 21.256, aprueba en su artículo 1º: El "reglamento para el funcionamiento de la Junta Militar, Poder Ejecutivo nacional y Comisión de Asesoramiento Legislativo", cuyo texto adjunta después del artículo segundo, de forma.

Duración de funciones

El inciso 3.1 del primer apartado del reglamento indica que en una primera fase el lugar donde funcionará la Junta Militar será "el edificio de Comando General de Ejército, posteriormente, a determinar por la Junta Militar", y el inciso siguiente, que se refiere a la duración, establece que:

"A partir del momento de la constitución de la Junta Militar los comandantes generales durarán en sus funciones un máximo de tres (3) años y según la modalidad de cada una de las Fuerzas".

La convocatoria de la Junta será realizada a pedido de cualquiera de sus miembros, y tendrá caracter de obligación ineludible, desempeñando su secretaría, por otra parte, el jefe del Estado Mayor Co junto.

Para que la Junta sesi —establece el reglamento n adelante— será necesaria presencia de todos sus mie bros o de quienes los repres ten en ausencia de algunos sus titulares, y las decisio se adoptarán por mayoría votos, excepto en el caso elección o remoción del Pr dente de la Nación.

Entre las atribuciones y fu ciones de la Junta Militar cuentan las de supervisar cumplimiento de los objeti básicos, fijar nuevos objeti y convocar a cualquier in grante de los gobiernos nac nal y provinciales, para inf mación, asesoramiento y ot efectos.

En lo que concierne al P sidente de la Nación, designa por la Junta Militar, su rele está previsto "conforme a establecido en el artículo 2º estatuto", y, para el caso de ausencia temporaria, se reg menta su remplazo por el m nistro de Interior.

En la eventualidad de la a falía del Poder Ejecutivo, remplazo también será efect do por el ministro del Inter pero sólo hasta la designac de un nuevo Presidente por Junta Militar.

El reglamento añade que Presidente designado prest juramento ante la Junta, e pula la fórmula del misme establece sus atribuciones, las que se dio cuenta en el gundo párrafo de esta infor ción.

Funciones de la CAL

Con respecto a la Com de Asesoramiento Legisla estará compuesta —como adelanto— por nueve ofi

(Pasa a la Pág. 2, Col.

A ejercer sus tareas con responsabilidad exhortóse a los empleados públicos

BUENOS AIRES, 26 (NA). — La Junta de Comandantes Generales exhortó hoy a los funcionarios y empleados de empresas nacionales y la Administración Pública "a desempeñar sus tareas y ejercer sus funciones con responsabilidad, humildad y claramente imbuidos del cumplimiento de deberes y obligaciones", con las miras puestas en el propósito de "erradicar definitivamente muchos de los vicios que afectan al país".

La exhortación está contenida en el comunicado número 60 de la Junta Militar, cuyo texto es el siguiente: "La Junta Militar conducirá el proceso de reorganización nacional con absoluta firmeza y vocación de servicio, con lo cual se podrá erradicar definitivamente muchos de los vicios que afectan al país".

"Partiendo de las premisas enunciadas, exhorta a funcionarios y empleados públicos y de empresas del Estado a desempeñar sus tareas y ejercer sus funciones con responsabilidad, humildad y claramente imbuidos del cumplimiento de deberes y obligaciones, fundamentalmente en los aspectos que hacen a la atención del público en general.

"Para estos, que constituyen el pueblo todo, la diligencia, la amabilidad y buena disposición, constituyen una obligación ineludible por parte de las empresas nacionales y funcionarios y empleados públicos.

"Este concepto regirá en todos los actos de gobierno de la Junta y debe ser la consigna permanente para todos los funcionarios y empleados del Estado y empresa militar.

Como es de práctica, el comunicado está firmado por la Junta Militar.

Ex jefe acusado de negociado

El retirado jefe de Estado Mayor de la fuerza aérea italiana Duilio Fanali, que fue formalmente acusado de recibir dinero de la Lockheed Aircraft Corporation. Entre 1968 y 1971, Fanali aprobó la compra de aviones norteamericanos. Dijo que lo hizo basándose solamente en los méritos de esos aeroplanos. (Radiofoto de UPI).

Un crédito por U$S 127 millones otorgó el FMI

La deuda externa de la Argentina supera los U$S 10 mil millones

WASHINGTON, 26 (UPI). — La Argentina proclamó que está dispuesta a trabajar estrechamente con el Fondo Monetario Internacional (FMI), al ser aprobado hoy por el directorio de la entidad un crédito por 127.600.000 dólares con cargo a las facilidades por bajas en las exportaciones.

El crédito fue gestionado en la primera quincena de este mes por una misión financiera argentina encabezada por el presidente del Banco Central, Eduardo Zalduendo, y aprobado en principio por el FMI. "Su consideración definitiva estaba fijada para el pasado miércoles, pero al sobrevenir el derrocamiento de la presidente María Estela Martínez viuda de Perón, el directorio del FMI suspendió el tratamiento de la solicitud.

Medios financieros dijeron que al ratificar el nuevo gobierno de la Junta Militar la petición hecha por Zalduendo y hacer claro que deseaba trabajar estrechamente con el FMI en planes de reconstrucción de la maltrecha economía nacional, el directorio aprobó sin más dilación la solicitud.

Crédito necesario

Un comunicado emitido por el FMI declara que el crédito aprobado hoy se hizo imperiosamente necesario porque la baja en las exportaciones "son principalmente atribuibles a circunstancias más allá de su control".

"Al final de 1975 —dice el comunicado— el grueso de las reservas oficiales bajaron a 385.000.000 de Derechos Especiales de Giros (DEG), comparado con 1.074 DEG que montaban a fines de 1974". Un DEG equivale a 1,16 dólar.

A la restricción de acceso al mercado de importación de carnes de la Comunidad Económica Europea, se unió "una disminución en los ingresos por la exportaciones de granos" y así también declinaron los del azúcar, cueros, semillas oleaginosas, grasa animal, metales, maquinarias, hierro y acero que el año pasado llegaron a su nivel más bajo".

"Los ingresos procedentes de las exportaciones de lana — agrega el comunicado— se recuperaron hacia fines de año, pero nunca alcanzaron los niveles de los dos años precedentes".

Los medios se mostraron esperanzados de que la política económica y financiera del nuevo régimen será diametralmente opuesta a la seguida por los gobiernos peronistas que llevó al casi cese en los pagos de la deuda externa y al colapso de la economía.

Se estima que la deuda externa argentina es superior a los 10.000 millones de dólares. Los expertos financieros de esta capital dijeron que esperan que el nuevo gobierno inicie gestiones con el Club de París, para renegociar la normalización de pagos de la abultada deuda externa. El éxodo de capitales se calcula en unos 1.000 millones de dólares.

Los primeros pasos

Los informantes declararon que uno de los primeros pasos que seguramente dará el nuevo gobierno será reducir substancialmente el déficit de la balanza de pagos, que en diciembre del año pasado llegó a más de 1.000 millones de dólares. Es necesario, afirmaron los expertos, que la Argentina adopte una tasa de cambio realista, a fin de estimular las exportaciones como medio seguro de disminuir el déficit.

En cuanto al índice de los precios a los consumidores, subían a razón del uno por ciento diariamente hasta llegar a más de un 400 por ciento hasta el derrocamiento de la Presidente. La situación se hacía cada vez más precaria, agregaron los expertos, porque para enjugar el déficit fiscal, el Banco Central siguió la política de emisiones frecuentes, lo cual "echaba leña al fuego inflacionario".

Chispazos

por IAN

Suspendieron las normas que disponían la creación del Instituto de Remuneraciones

BUENOS AIRES, 26 (NA). — La Junta Militar anuló esta noche los artículos del decreto número 906, del 10 de marzo último, que disponían la creación del Instituto Nacional de las Remuneraciones.

Por ese mismo decreto, el gobierno anterior otorgó un aumento general de salarios del 20 por ciento a partir del 1º de marzo, el incremento de los sueldos se disponía en el artículo 1º del decreto citado, como este artículo no es mencionado en la medida de la Junta Militar, se infiere que el aumento salarial mantiene su vigencia.

El texto del decreto número 13 de la Junta Militar expresa:

"De acuerdo a lo establecido en el Acta para el Proceso de Reorganización Nacional y considerando que la dramática situación económica por la que atraviesa el país torna la adopción de todas las medidas necesarias para superarla, a través de un efectivo incremento de la producción, por ello, la Junta Militar decreta:

1º) Suspéndese la vigencia de los artículos 2, 3, 4 y 5 del decreto número 906, de fecha 10 de marzo de 1976.

2º) Comuníquese, publíquese y archívese".

Llegará hoy un avión adquirido por Aerolíneas

BUENOS AIRES, 26 (NA). — Mañana arribará al aeropuerto internacional de Ezeiza el nuevo avión Fokker F-28 adquirido por Aerolíneas Argentinas para completar su flota de cabotaje menor.

La aeronave, matrícula LV-IRG, viene al mando de los comandantes Guillermo Tufro, Valerio Dihel y Antonio Medina y partió hoy desde la ciudad de Francfort.

Hará escalas en Glasgow (Gran Bretaña), Keflavic (Islandia), Sondrestron, (Groenlandia), Goose Bay (Canadá), Nueva York, Miami, Panamá, Lima y Jujuy.

Se trata de un moderno birreactor de corto y mediano alcance, que puede operar convenientemente en pistas no pavimentadas de 1.200 metros de extensión.

Ex legisladores devolvieron armas, credenciales y chapas

BUENOS AIRES, 26, (NA). Activa jornada se registró en el Palacio Legislativo, donde ex legisladores nacionales prosiguieron la devolución de sus credenciales, chapas - patentes y armas que les habían sido provistas para su defensa personal.

Entre las presentaciones, llamó poderosamente la atención la protagonizada por la ex diputada justicialista Silvana Rota, quien era portadora de una poderosa y sofisticada pistola ametralladora, cuya procedencia se desconoce dado que a los ex legisladores se les habían proporcionado pistolas similares a las que usa la Policía Federal.

Según se pudo establecer, Silvana Rota anticipó que en ausencia de su marido, Federico Svendsen, decidió efectuar la entrega del arma para dar cumplimiento de la exhortación pública efectuada por la Junta Militar.

Cabe recordar que el esposo de la ex legisladora fue secretario privado del ex titular de a Cámara baja, Raúl Lastiri, actualmente detenido.

El arma entregada es una pistola - ametralladora "Ingram", calibre 9 mm. número de serie "2-3-004093", con silenciador, cargadores completos y tres vacíos, lo que indicaba que con ella se habían efectuado alrededor de 159 disparos. El origen del arma es estadounidense, fabricada por la "Military Armament Corporation - Powder Springs", del Estado de Georgia.

Expertos en armamentos señalaron que un arma de ese tipo puede ser solamente accionada por un experto, acotando que similares aparatos fueron hallados días atrás en el Ministerio de Bienestar Social y en la Unión Obrera Metalúrgica.

Crearían un consejo asesor legislativo

BUENOS AIRES, 26 (NA).— El mantenimiento pleno de la planta funcional del Congreso de la Nación, dispuesto por las autoridades militares, hace prever que en corto lapso las tareas en el Palacio del Congreso retornen a su normalidad.

Desde ya, ello será con exclusión de las actividades habituales que caracterizaban al disuelto parlamento. Sin embargo, el Congreso será destinado a sus tareas específicas, constituyéndose en el apoyo técnico para la elaboración de la futura legislación argentina y la revisión de la vigente.

El organismo que funcionaría en dependencias de ambas cámaras se denominaría Consejo Asesor Legislativo, y estaría constituido por los técnicos de las comisiones y personal especializado de las Fuerzas Armadas.

Será aprovechado también el reglamento de funcionamiento a fin de no complicar o modificar la estructura vigente en cuanto a los funcionarios se refiere.

Es intención aprovechar todos los antecedentes y documentaciones que encierra en sus archivos el Congreso Nacional, particularmente en su oficina de información parlamentaria, una de las más completas de América, en lo que se refiere a legislación nacional y derecho comparado.

Convocóse a cinco jueces

BUENOS AIRES, 26 (NA). — El presidente de la Cámara del Crimen, Luis T. Carreño, convocó hoy a cinco jueces de instrucción para atender los asuntos urgentes en relación a detenidos incomunicados a disposición de la justicia penal, no obstante el feriado judicial imperante desde el miércoles último.

A estos efectos fueron llamados los jueces María Romilda Servini de Cubría, Carlos Tavares, José Luis Méndez Villafañe, Raúl Madueño y Eduardo Valdovinos.

Estos magistrados se hicieron presentes en los tribunales esta mañana a las ocho con secretarios y demás personal necesario para la cobertura de sus tareas, habiendo sido convocada también la fiscal del crimen Alicia Baumgartner.

Ha recrudecido la lucha en varias regiones del Líbano

BEIRUT, 26 (UPI). — La cha en las calles de Beirut sminuyó hoy, pero los esuerzos sirios por lograr un to al fuego entre las faccioes musulmanas y cristianas o lograron su objetivo debio a nuevos choques a través el país.

Por lo menos 20 personas recieron en la lucha en vaas áreas de la ciudad y surbios. La cifra de muertes 11 meses de guerra civil es 15.000 y la de heridos .000.

El fragor fue constante a avés de la noche, de cañoes de calibre 155 milímetros bombas de morteros de 120 ilímetros dispara dos contra centro de Beirut, donde las lles estaban anegadas de vilos rotos y despojos de los mbates en la capital.

Las fuerzas izquierdistas no graron abrirse paso contra la nea de defensa de los falanstas de derecha en el hotel ilton, 500 metros al norte del oliday Inn, que se encuentra ácticamente destruido.

Un enorme incendio que enolfó la zona portuaria por 3 as fue dominado durante el a. El ministro de Obras Púicas, Adel Osseiran, estimó s daños dejados por el siniesro en 50 millones de libras banesas (2 millones de dóres).

Osseiran dijo que afortunamente se evitó una "trenda catástrofe", ya que las amas podrían haber alcando los edificios en la zona onde se almacena la provión de trigo del país.

El ministro no indicó cómo extinguió el incendio. Veculos sirios de bomberos no idieron pasar por la princi- carretera de Damasco a eirut, debido a los combates el pueblo de Aley.

En la región del monte Lino, al Este de Beirut, y en rno del puerto norteño de ripoli, se reiniciaron las hosilidades, con ambos bandos eclamando victorias.

La estación radial falangisdijo que las fuerzas derestas rechazaron ataques en dos los frentes, reteniendo xcelentes posiciones".

Fuera de control"

Agregó que las fuerzas fangistas habían dispara do nco proyectiles contra los stritos musulmanes, por ca- uno disparado por la artiría del bando izquierdista.

"La situación está fuera de ontrol, cambiando a una exaordinaria velocidad y nadie abe en que rumbo vamos o ue destino nos espera", dijo primer ministro, Rashid aramí.

Karamí y el presidente Sulman Franjieh, quien se vio rzado a partir de su palao bajo nutrido fuego de la tillería izquierdista, trataban esesperadamente de restablecer el alto al fuego auspiciado or Siria.

Según informes de Damasco, os coroneles del ejército de iria Ali Madani y Mohamed holi sostuvieron intensas nversaciones con el presiente, Hafez Assad, y otros ncionarios del gobierno, ientras circulaban rumores e que el líder socialista libanés Kamal Jumblatt visitaría esa ciudad mañana.

La obstinada posición tomada por Jumblatt respecto a la inmediata renuncia de Franjieh, bloqueó los esfuerzos de paz, pero el presidente es aún la figura clave en cualquier maniobra política.

Los intentos del líder de los guerrilleros palestinos, Yasser Arafat, y otros para persuadir a Jumblatt a suavizar su actitud respecto a la renuncia del presidente, han fracasado.

El líder del Partido Falangista, Pierre Gemayel, actualmente principal portavoz de las fuerzas cristianas, dijo que había esperado que la iniciativa siria fuese "más efectiva, particularmente considerando que Siria tiene influencia entre los palestinos y los izquierdistas.

"Tenemos el temor de que en caso de fracasar el esfuerzo sirio, lo ocurrido en el Líbano ocurra también en Siria y en los otros países árabes hermanos". "Hago un llamado a todos los líderes sinceros, cristianos y musulmanes de reunirse para tomar alguna acción, antes de que seamos abatidos por el peligro de la partición, la más odiosa de todas las soluciones", dijo Gemayel.

Refugiados libaneses llegan a Nicosia

NICOSIA (Chipre), 26 (UPI) — Cientos de libaneses cristianos que huyeron de su país llegaron hoy a Chipre, con lo que suben a casi 500 los que se han refugiado aquí en las últimas 24 horas.

Varios de esos libaneses llegaron en yates privados, pero la mayoría hizo el viaje de 12 horas en buques de carga, diciendo al desembarcar que habían pasado por una "pesadilla".

El pasaje del Líbano a Chipre les costó, según dijeron, 215 libras libanesas (85 dólares), o sea tres veces más que la tarifa corriente.

Un comerciante que llegó con su familia declaró que "había por lo menos 150 pasajeros en el barco que nos trajo, pero nos trataron muy mal". "No nos dieron ni agua ni comida y sólo había un toilet disponible. Pero la pesadilla ya pasó y estoy muy contento de encontrarme aquí".

El comerciante, que piensa dirigirse a Europa, dijo que en Beirut "la situación es horrible", con detonaciones constantes de artillería e incendios por todas partes.

Reglamentan

(Viene de la Pág. 1ª)

superiores, tres por cada una de las Fuerzas Armadas, y asesorará al Poder Ejecutivo, "llevándole la interpretación del pensamiento militar conjunto respecto de asuntos trascendentes, considerando la exigencia de dar prioridad a los objetivos establecidos en el documento "bases" o a las actualizaciones que el mismo introduzca la Junta Militar".

El CAL, que intervendrá en la formación y sanción de leyes, podrá solicitar la concurrencia de ministros y secretarios de Estado a efectos informativos o de asesoramiento, y su presidencia será rotativa, por un año y, en caso de ausencia temporaria, el titular será remplazado por el miembro de la misma fuerza que le siga en antigüedad.

Los proyectos a examinar por la CAL serán tratados por ocho subcomisiones de trabajo, presididas cada una por uno de los nueve oficiales superiores integrantes de la CAL y la duración en las funciones será la que resuelva la Fuerza Armada a que pertenezca el oficial.

Después de una reseña de las condiciones en que habrá de sesionar la CAL, se determina que, al respecto de las decisiones a adoptar, "deberán ser aprobadas por la mayoría absoluta".

En lo pertinente a la formación y sanción de leyes, el extenso apartado 4 del reglamento comienza señalando que la CAL recibirá, de la Presidencia de la Nación, una copia de los proyectos entrados en la secretaría general de la misma.

También recibirá la CAL, de los comandantes generales de las tres Fuerzas, copia de los proyectos relativos a aspectos no específicos de sus funciones.

Una vez en posesión de las referidas copias, la CAL tratará los proyectos en sesión plenaria, "para su calificación como de significativa trascendencia, dentro de las 72 horas de recibidos", plazo en el que también el organismo "comunicará al P. E. Nacional la nómina de los declarados como de significativa trascendencia, y éste podrá sancionar y promulgar los que no hubieran recibido tal calificación".

En cuanto a los proyectos que hubieren sido calificados como de significativa trascendencia, la CAL los remitirá a la subcomisión de trabajo correspondiente, que deberá emitir un dictamen provisorio dentro de los 20 días de recibidos.

El plazo podrá ampliarse a 30 días corridos por la CAL, previa consulta con el Poder Ejecutivo, cuando el proyecto fuere el de la ley de presupuesto u otros de naturaleza compleja por su materia o extensión.

El inciso quinto del cuarto apartado del reglamento, expresa que tales dictámenes provisorios serán considerados, una vez producidos, por la sesión plenaria de la CAL, que deberá emitir el dictamen definitivo dentro de los 30 ó 40 días de haber recibido los provisorios.

Una vez obtenidos los dictámenes definitivos, serán remitidos dentro de las 72 horas siguientes, al Poder Ejecutivo, que los sancionará y promulgará "si comparte los dictámenes definitivos" de la CAL, según lo reglamenta el inciso 7.

En el caso de no compartir el dictamen de la CAL, el Poder Ejecutivo deberá elevar el proyecto en cuestión a la consideración de la Junta Militar, acompañando los fundamentos de su desacuerdo, para que resuelva la Junta.

El inciso noveno del cuarto apartado, y último del reglamento, determina que, cuando hubiere disidencia entre el Poder Ejecutivo y la comisión de asesoramiento legislativo, el pr asesoramiento legislativo, el primero "sancionará y promulgará el proyecto calificado como de significativa trascendencia, según lo resuelto por la Junta Militar".

Más de 120 muertos hubo en un naufragio en Haití

PORT AU PRINCE, 26, (U. P.I.). — Entre 120 y 150 personas murieron ahogadas o quemadas en un incendio que causó el hundimiento de un transbordador sobrecargado de pasajeros, informó hoy el Ministerio del Interior.

Según funcionarios del Ministerio, no había una lista de pasajeros de la atestada embarcación, que se hundió ayer a 100 millas marítimas de la costa de esta capital, pero regularmente viajan en ella mas de 100 pasajeros, acomodados entre carga y ganado.

Sólo hubo tres sobrevivientes, entre ellos un ministro de una iglesia adventista del séptimo día, que fueron retirados del agua por un pescador.

Funcionarios en Jeremie Bay, puerto cercano al lugar de la tragedia, dijeron no creer que hubiese extranjeros entre los pasajeros.

El transbordador de 85 metros de eslora, el St. Sauver, zarpó el miércoles del puerto más occidental de Haití, Cape Dame Marie, para el viaje de dos días a esta capital.

La vieja embarcación encontró mar sumamente picado, dando bandazos que forzaron a los pasajeros a agarrarse de los cabros, el ganado, los sacos de harina, los barriles de ron y los troncos de caoba que había en la cubierta.

Ayer se inició el incendio, pero no llegó aviso alguno de ello a la capital hasta hoy, cuando los cadáveres del naufragio comenzaron a ser lanzados por las olas a las playas de Jeremie Bay.

Fue ese el segundo accidente de transbordador en los meses recientes en Jeremie Bay.

En diciembre pasado, "El Sirene", transbordador construido a fines del siglo pasado, se encalló en mar picado en un arrecife en la misma área. El pánico cundió entre los pasajeros, pese a que la embarcación no estaba en peligro inmediato y varios de ellos cayeron al agua o se lanzaron, y se estima que cuatro personas murieron.

El servicio haitiano de guardacostas anunció hoy que en adelante hará que se respeten estrictamente los reglamentos de seguridad, y forzará a los transbordadores a "llevar siempre a bordo el equipo apropiado".

Estudian medidas en el área del Ministerio de Economía

BUENOS AIRES, 26. (NA). — La reestructuración de las funciones dentro del área económica y la adopción de medidas que tiendan a asegurar las liquidaciones salariales de este fin de mes, son dos de los aspectos encarados en el nuevo ordenamiento de la labor en los complejos organismos, que están bajo la supervisión del delegado de Economía, general Joaquín de Las Heras.

Una prolongada reunión se realizó esta mañana bajo su dirección, sin que trascendieran, sin embargo, los temas abordados. De esa deliberación participaron los jefes militares designados en las últimas horas de anoche como responsables de las distintas dependencias estatales, que pertenecen al área económica.

La actividad durante la jornada de hoy fue más amplia que en las anteriores, a pesar de que se mantiene el estricto control militar sobre el ingreso de personas a la sede ministerial.

Los jefes militares consultados indicaron a los periodistas que toda la información será centralizada en la Junta Militar de Gobierno, por lo menos en este primer período.

El personal, mientras tanto, fue invitado a colaborar en las tareas, permaneciendo durante todo el lapso de labor en su asiento natural. No ha habido disponibilidad alguna, por lo menos hasta el momento, y el trato que dispensa el personal militar es acentuadamente cortés.

El personal militar no percibirá remuneraciones por funciones públicas

BUENOS AIRES, 26 (NA). — La Junta de Comandantes Generales notificó hoy que el personal militar al que se asignó funciones públicas en el actual proceso de reorganización nacional "no percibirá ninguna remuneración por ellas, ya que su cumplimiento es considerado estrictamente un acto de servicio".

Lo hizo a través del comunicado número 63 producido "en relación con publicaciones aparecidas en órganos periodísticos". El texto de ese comunicado es el siguiente: "En relación con publicaciones aparecidas en órganos periodísticos, la Junta militar comunica que el desempeño de cargos públicos nacionales, provinciales, municipales, etcétera, por personal militar en actividad durante el proceso de reorganización nacional es considerado estrictamente un acto de servicio.

"En consecuencia, dicho personal no percibirá ninguna remuneración por el desempeño de dichas funciones".

Escolar

(Viene de la Pág. 1ª)

el territorio provincial el clima de normalidad restablecido desde hace 48 horas, al tiempo que la intervención militar dispondría confiar a las autoridades policiales de la zona la jefatura de comunas de segunda categoría.

Por otra parte, fueron convocados a partir de mañana todos los funcionarios comprendidos entre las categorías 19 y 24 (inclusive), con el propósito de despachar aceleradamente los trámites de mayor urgencia.

La normalización de las tareas comprendió también las áreas fabriles, donde la producción cercana al 100 por ciento de las respectivas planificaciones viene manteniéndose desde el miércoles último.

Mientras tanto, no tuvo confirmación una versión que anticipaba la designación futura de un alto jefe naval como interventor en la provincia, decisión que estaría a estudio de la Junta de Comandantes Generales.

En otro orden, el ex rector de la Universidad Nacional del Litoral, Julio Argentino García Martínez, abandonó hoy esta capital con destino desconocido en compañía de algunos de sus ex colaboradores. Entre otros figuraba Jorge Sanclemente considerado hombre fuerte en la estructura que mantuvo el ex rector.

En cuanto a la situación de la universidad local, se tuvo conocimiento que García Martínez retenía nueve cargos que figuraban en una nómina colocada en la puerta de su despacho.

Repercusión de dos medidas en Corrientes

CORRIENTES, 26 (NA). — La intervención militar en esta provincia tomó hoy dos medidas que tuvieron amplia repercusión popular al ser rebajadas las tarifas del autotransporte de pasajeros eliminando el estacionamiento medido en el centro de la ciudad de Corrientes.

El interventor militar, coronel Ciris Palmis Marcelo Feu, firmó hoy una disposición por la que se rebaja a 10 pesos nuevos el boleto mínimo del transporte colectivo de pasajeros que había sido fijado en 15 pesos en los últimos días de la administración anterior.

También fue suprimida la vigencia del sistema de estacionamiento medido establecido hace algunos meses en el casco céntrico de la capital de la provincia.

Estas medidas fueron tomadas en medio de la absoluta normalidad que reina en la provincia desde que asumiera el gobierno la intervención militar, subrayada hoy al reanudarse las clases de los establecimientos primarios de educación, que en el nivel secundario se reiniciarán el próximo lunes quedando suspendidos únicamente, como en el resto del país hasta nueva orden, el funcionamiento de las universidades y del Poder Judicial.

El nuevo orden imperante es advertido por la ciudadanía únicamente por el incremento del patrullaje de las calles por parte de efectivos militares y por un comunicado de la Intervención que puntualiza que todos los funcionarios superiores del gobierno anterior, de gobernador a secretario de Estado, permanecen cumpliendo arrestos domiciliarios hasta tanto se establezca si se encuentran incursos en algún delito o irregularidad administrativa.

El panorama en La Rioja

BUENOS AIRES, 26. (NA). — El personal de la administración pública reanudó hoy sus actividades en forma normal, manteniéndose el asueto para los bancarios y judiciales mientras que —por disposición de las autoridades— se levantaron las guardias militares en los accesos a la plaza 25 de Mayo.

La ciudad recobró así paulatinamente su normalidad, acentuada por el funcionamiento habitual de los cinematógrafos y la actividad comercial cumplida a plenitud.

Solamente se mantuvieron las medidas de seguridad en torno a la Casa de Gobierno y en sedes sindicales y edificios públicos.

Pero hasta ahora el clima de tranquilidad era total y no se conocen noticias sobre alteraciones del orden público.

Inauguración de una fábrica en Tucumán

SAN MIGUEL DE TUCUMAN, 26 (NA). — Con la reanudación de las clases en el nivel secundario se normalizaron hoy virtualmente las actividades en esta provincia, al tiempo que se completaron los nombramientos en distintos organismos estatales y municipales.

El interventor militar en la provincia, general de brigada Antonio Domingo Bussi, concurrió esta mañana a la inauguración de la planta automotriz Saab Scania, ubicada en la localidad de Sevil Pozo, al costado de la Ruta 302 sobre un terreno de 300 hectáreas.

Las obras fueron bendecidas por el arzobispo de Tucumán y al acto concurrieron directivos de la empresa de capitales suecos, que viajaron expresamente desde Buenos Aires.

El general Bussi, al hacer uso de la palabra, manifestó su "enorme satisfacción por el aporte de capitales y tecnología sueca para el desarrollo industrial en la provincia".

La planta se instala en Tucumán como fruto de un decreto de radicación firmado en 1972 bajo el gobierno del general Alejandro Agustín Lanusse.

Prohibieron el transporte de armas de fuego

BUENOS AIRES, 26 (NA).— La Junta Militar dio a conocer esta medianoche el decreto número 14, por el que se prohíbe en todo el país el transporte de armas de fuego, con la sola excepción de los casos previstos en el decreto.

Quedan incluidos en la prohibición de transportar armas y municiones las empresas que se dediquen a la fabricación o comercialización de las mismas. El transportista será solidariamente responsable cuando conociera la carga que transporta.

Unicamente el Ministerio de Defensa puede exceptuar de la prohibición establecida, cuando existan razones que hagan imprescindible el transporte y convendrá con la autoridad militar las medidas de seguridad a adoptar.

Todos los organismos del Estado deberán informar en un plazo de quince días sobre las armas que hayan sido entregadas a personal que ha cesado en sus funciones o estén en poder de terceros.

Queda exceptuado de la prohibición el personal civil habilitado al efecto por el funcionario responsable de la Secretaría de Informaciones de Estado, servicios de inteligencia de las Fuerzas Armadas, el personal de vigilancia de bancos, entidades financieras y empresas transportadoras de caudales o valores, que cuenten con autorización del Registro Nacional de Armas.

Las prohibiciones regirán a partir del día de la fecha durante treinta días.

Una singular estafa por $ 200 millones nacionales

BUENOS AIRES, 26. (NA). — Roque Páez, maderero, de Madero 1.536, en Ciudadela, vendió madera a un mueblero, y en el mismo acto le compró muebles, cobrándole la primera en efectivo y entregándole, por los segundos, un cheque volador: Páez dice ahora a la policía que no hay motivo alguno de escándalo, ya que pagó los muebles con la madera, aunque esta última la había comprado, también, con un cheque volador.

Lo único deficiente de los cheques de Páez es que saben volar pero aún no aprendieron a descender, y aún sigue volando una escuadrilla de esos alados documentos, por un valor no inferior a los 200 millones de pesos viejos.

Claro está que Páez no podía él sólo con el aeropuerto de sus estafas: él "ponía" su corralón de madera en Madero 1.536, y sus vinculaciones comerciales, como segundo piloto, tenía a Raúl Pérez Caminos, como auxiliar contable de a bordo ("hasta llevaban contabilidad") y a Miguel Sena, los cuales, con Páez, fueron detenidos por la brigada de investigaciones de San Justo.

Con todo esto, dos de sus ayudantes, que ponían la cara y hacían las veces de azafatas masculinas, Julio y José Leonardi, siguen prófugos: los hermanitos figuraban como presidente y vice de Camini S.A., la sociedad que los madereros voladores habían constituido para disimular y poder usar chequeras de varios bancos de la Capital Federal y la provincia.

La mayor parte de las estafas las efectuaron el viernes 28 de febrero, ocasión en que levantaron vuelo de las chequeras varias promesas de pago para el 5 de marzo, aprovechando la circunstancia de que el lunes 4 todavía era carnaval y había feriado bancario.

De ese modo, tuvieron tiempo de canalizar diversas compras de muebles y madera, primero a Madero 1536, y de allí a varios compradores en provincia, que ignoraban que la mercadería era el producto de una estafa.

Pero el ruido que hizo tanta madera acabó por alertar a las autoridades, donde muchos damnificados acudieron después del 5 de febrero, al comprobar que Camini S.A., no tenía un peso en ninguna de sus cuentas bancarias, y no sólo fueron capturados los estafadores sino que, por la curiosísima circunstancia de que estos singulares delincuentes llevaban una honestísima contabilidad de sus operaciones —seguramente para no engañarse entre sí—, pudo establecerse el destino de gran parte de la mercadería, recuperándose aproximadamente la mitad de ella, que había llegado tan lejos como a la provincia de Santa Fe.

Club S. y D. GUAYMALLEN

COMUNICA a sus Bailarines que HOY NO REALIZARA BAILE por reparaciones en su sede

SABADO PROXIMO Nadie faltará a la fabulosa

Inauguración Temporada Invierno

Los Tíos Queridos - La Revista de la Risa

Los Planetas y Los Blue B'irds

ELECCION REINA DEL DEPORTE 1976

OMNIBUS ESPECIALES GRATIS "El Halcón", pasaje de ida y vuelta por Maipú, Gutiérrez, Bodega La Superiora, Russell, Villa Seca, Beltrán, Colonia Bombal, Rodeo del Medio, Km. 8, Primavera, Corralitos, Puente de Hierro, Calle Sánchez, y de regreso hasta San Martín. DE MENDOZA: Linea 53 y 51 por Carril Nacional y Godoy Cruz reforzado toda la noche.

27|3|C|238,239|27|3

DIRECTAMENTE DE FABRICA

UNICA OPORTUNIDAD

BACON SIMIL GAMULAN (caballeros) ... $ 9.900

GABAN NYLON (Sire) Damas ..... $ 2.290

Godoy Cruz. Hoy Sábado de 9 a 20 hs.

Señor INDUSTRIAL

La Municipalidad del Departamento LAS HERAS

COMUNICA que está abierto el registro de interesados a instalarse en el futuro Parque Industrial.

Para informes, dirigirse a oficina de planeamiento "Comisión Parque Industrial" Municipalidad de Las Heras

24|3|F|55791|28

JUNIN

ASUNTOS CIVILES, COMERCIALES Y LABORALES

Dr. EXEQUIEL REDONDO

ABOGADO

Martes y Jueves, 18.30 a 21.30 hs.

González 227 — Salvador G...

18|3|F|51756|27|3

La producción industrial registra altos niveles

BUENOS AIRES, 26 (Télam).— "A menos de tres días de la instalación de la Junta Militar en el gobierno argentino, se comprobó que ha desaparecido el ausentismo en los centros industriales y que su producción alcanza a niveles "sorprendentes", aseguraron fuentes empresarias.

Los informantes dijeron que esa reversión del cuadro de situación anterior en las actividades industriales se opera principalmente en el Gran Buenos Aires y Córdoba, centros relevantes de la industria argentina.

En el caso del Gran Buenos Aires se considera que la suspensión de los fueros sindicales y la desaparición de la actividad gremial ordenada por la Junta "alivió" la labor de los empresarios y obreros, añadieron las fuentes.

Obreros de distintos establecimientos fabriles coincidieron en señalar que hasta el 23 del corriente, cuando asumió el gobierno la Junta Militar, existían algunos conflictos en las fábricas, que calificaron como "prefabricados".

En cuanto a Córdoba, los informantes expresaron que por ejemplo en las plantas que posee Fiat, la producción alcanzaba entonces al 30 por ciento y ahora al 85 por ciento.

En la fábrica de automóviles IKA-Renault, la comisión interna que había solicitado incrementos en los salarios de los obreros, acordó con los directivos del establecimiento mantener el mismo ritmo de producción y asistencia que en períodos normales.

Las fuentes opinaron que la actitud de los trabajadores obedece a la vigencia de una ley emitida recientemente por la junta que no contempla el "desempeño en condiciones que de cualquier manera pueda afectar la produción".

Los informantes cifraron sus esperanzas en que se aplique una política salarial que "no signifique un sacrificio en demasía para los sectores de los trabajadores" que permita "volver a la tranquilidad" y "cumplir con los presupuestos productivos previstos para el corriente año".

Dejó de existir hoy el filósofo chino Lin Yutang

HONG KONG, 27. (U. P.I.). — El notable filósofo y escritor chino Lin Yutang, autor de "La importancia de vivir" y cerca de 20 libros más también en inglés, murió hoy (sábado) al cabo de una larga enfermedad. Tenía 80 años.

Un vocero dijo que el fallecimiento ocurrió anoche en el hospital local Queen Mary donde Lin estaba recluído desde hacía una semana.

Le sobreviven su viuda y dos hijas en Taiwan, donde residía.

Los libros de Lin han sido traducidos a 17 idiomas. Sus obras más recientes incluyen un diccionario chino - inglés publicado en 1971.

Control de árabes por los israelíes

Tropas israelíes revisan a árabes en un control de documentos de identidad, en el lado ocupado por Israel, del río Jordán. Se habían registrado violentos desórdenes en protesta por la ocupación de ese territorio por los judíos. (Radiofoto de UPI).

Se aprestan para partir de Angola tropas de Sudáfrica

Temen que ello provoque la matanza de los refugiados

CALAI (Angola), 26 (UPI). — Las tropas sudafricanas comenzaron hoy a guardar sus equipos y armas para completar antes de mañana su total retirada de Angola, abandonando a unos 40.000 refugiados que temen ser objeto de una matanza a manos de los soldados cubanos y angoleños marxistas.

La retirada constituye el término de la presencia sudafricana en Angola, que comenzó hace unos nueve meses cuando fuerzas de Pretoria intervinieron en la guerra civil en favor de los posteriormente derrotados movimientos de liberación prooccidentales.

El ministro de Defensa, Pieter Botha, y jefes del ejército estarán presentes en la zona del río Cunene, a unos 140 kilómetros al este de esta localidad, para presenciar como los últimos soldados cruzan al lado sudafricano de la frontera.

En Calai se espera que la retirada quede completada para las 7 A.M. (5.00 GMT) de mañana, y entonces quedará clausurado el transbordador a través del río Kavango, que marca la frontera. Se espera que el gobierno del Movimiento Popular para la Liberación de Angola (MPLA) se haga cargo de la protección de los refugiados.

Víctor Kambutú, jefe de la comisión de refugiados de Calai, dijo al periodismo: "Tememos ser masacrados por las tropas cubanas y del MPLA".

Representantes de la Cruz Roja internacional, que han ayudado a los refugiados al igual que el gobierno sudafricano, abandonaron Calai y el campamento cercano de Cuangar hace tres días. Cuando las tropas sudafricanas partan dejarán carpas y alimentos.

Kambutu dijo que "probablemente deberemos refugiarnos en la zona boscosa para escapar de los cubanos y del MPLA, pero hubiéramos preferido irnos con los sudafricanos.

Una muchedumbre de vociferantes blancos y negros se arremolinaron en torno de ellos exigiendo que los soldados blancos se quedaran para protegerlos o que se permitiera a los refugiados ingresar a Sudáfrica.

El comandante de la fuerza sudafricana, coronel Len Van Niekerk, dijo que no creía que los refugiados trataran de ir nadando detrás de las fuerzas en retirada. "El Kavango es un río ancho con una fuerte corriente y está lleno de cocodrilos", señaló.

La comisión de refugiados de Cuangar ha pedido directamente al gobierno de Pretoria autorización a fin de aguardar la estabilización política y militar de Angola desde el seguro territorio de Africa Sudoccidental (Namibia) y prometió que regresaría cuando la situación se normalice.

La retirada de las tropas de la represa de irrigación Calueque y de las obras de la central hidroenergética Ruacana en el río Cunene sigue a seguridades dadas por el MPLA de que el proyecto, financiado por Sudáfrica a un costo de 180 millones de dólares, no será afectado. Dichas seguridades fueron dadas al gobierno de Pretoria a través de las Naciones Unidas, con Gran Bretaña actuando como intermediaria.

Kissinger: No se proyecta acción militar contra Cuba

WASHINGTON, 26 (Télam-EFE). — Estados Unidos no está planteando "ninguna acción militar física inmediata" contra Cuba, afirmó hoy Henry Kissinger, "pues no hay indicios en este momento de que se vaya a desencadenar inmediatamente una situación de crisis".

"Lo único que estamos tratando es atraer la atención de la Unión Soviética y Cuba sobre las consecuencias que podría tener una nueva intervención militar" cubana en el extranjero, similar a la de Angola, recalcó el secretario de Estado ante un subcomité del Congreso.

Intentando quitarle un poco de fuego a la impresión creada en Washington de que Estados Unidos no tolerará nuevas "aventuras" cubanas, Kissinger se mostró hoy más cauto a la hora de hablar de Cuba.

El secretario de Estado intentó convencer a los senadores que la revisión de los planes de contingencia anti cubanos —que está siendo llevada a cabo por el alto estado mayor conjunto en cooperación con el Consejo Nacional de Seguridad— no es más que "una medida de precaución sin un fin específico".

"Pero sí queremos que Cuba y la Unión Soviética entiendan las consecuencias de sus acciones antes de que tomen decisiones irrevocables", recalcó Kissinger, quien el lunes aseguró en Dallas (Texas) que Estados Unidos "no permitirá nuevas intervenciones militares cubanas", en el extranjero.

El secretario de Estado norteamericano, Henry Kissinger, reveló que su país analiza un programa de persuasión sobre el caso cubano, pero aclaró que no se está planeando ninguna acción militar inmediata. (Radiofoto de UPI).

El rey de España hará una visita a Santo Domingo

SANTO DOMINGO, 26. (Télam-EFE). — La familia real española visitará la República Dominicana el 30 del próximo mes de mayo por invitación del presidente Joaquín Balaguer, informó aquí la oficina de prensa de la presidencia.

Esta es la primera visita de un rey español a América, siendo además Santo Domingo la primera ciudad que pisara en tierra americana, durante una visita realizada por el actual monarca, como guardiamarina del barco español "Juan Sebastián Elcano", en 1958, cuando tenía 18 años de edad.

Central Fotográfica
DISTRIBUIDORES
MATERIAL FOTOGRAFICO
EN SU NUEVO LOCAL
SAN JUAN 1392
F|Pte.|A

En Córdoba murieron cuatro subversivos en un enfrentamiento

CORDOBA, 26 (NA). - Cuatro extremistas resultaron muertos y nueve más detenidos en procedimientos efectuados anoche por efectivos del Ejército en la localidad de La Serranita, cercana a Alta Gracia y en La Calera, según anunció oficialmente mediante un comunicado el Comando del Tercer Cuerpo.

En tal sentido dieron a conocer un documento que dice textualmente: "El día 25 de marzo, a raíz de una información recibida, efectivos militares de la Cuarta Brigada de Infantería Aerotransportada y del Grupo de Artillería 141 y policiales realizaron un operativo en la localidad de La Serranita, próxima a la ciudad de Alta Gracia".

"Alrededor de las 22.15 horas dichos efectivos convergieron y procedieron a rodear la finca ubicada en proximidades a la colonia de vacaciones de empleados municipales de Buenos Aires y ante la intimación de rendición, los delincuentes subversivos abrieron el fuego contra las fuerzas del orden las que atacaron de inmediato a los mismos".

"Al abrigo de la oscuridad los delincuentes pretendieron fugar iniciándose la persecución que culminó con su aniquilamiento".

"Los efectivos que ingresaron a la finca comprobaron que dos de ellos habían sido muertos en el intercambio de disparos inicial".

"Los delincuentes abatidos son los siguientes —prosigue el documento oficial del Tercer Cuerpo de Ejército—: Andrés Osatinski, nombre de guerra, Gerardo Gribaudo; Jorge Eduardo Martínez, nombre de guerra Eduardo Alberto Oliva; Rosa Elena Ocampo, nombre de guerra Dora Inés Baradelo; Norma Isabel Asís, alias "Petisa" o "Bety".

El documentof prosigue diciendo que hace un tiempo Osatinski y Martínez habían pasado a la clandestinidad.

En otra operación de rastrillaje, efectivos de la Cuarta División de Infantería Aerotransportada, en La Calera, se logró detener a nueve delincuentes subversivos, desconociéndose su filiación.

Otro hecho similar en Rosario

ROSARIO, 26. (Télam) — El comando del Segundo Cuerpo de Ejército con asiento en esta ciudad, informó que esta mañana se produjo un enfrentamiento armado entre tropas policiales y un grupo de desconocidos, resultando herido un extremista cuyo nompre no fue suministrado.

El hecho se produjo a las 7.15 en la intersección de las calles Italia y Zeballos, en momentos que una patrulla militar impartió la orden de detención a los ocupantes de un rodado tipo Rastrojero, quienes no acataron la medida e iniciaron fuego.

Se inició de esta manera la persecución y se originó un violento tiroteo que culminó cuando uno de los subversivos cayó herido, mientras los restantes ocupantes del rodado —posiblemente dos— se daban a la fuga a pie, aprovechando la confusión del momento.

De acuerdo a la información el extremista herido fue trasladado a hospital Central Municibal, mientras que los integrantes de la patrulla policial resultaron ilesos.

Hallazgo de un cadáver en Córdoba

CORDOBA, 26 (Télam). — El cadáver de un hombre localizado ayer por personal policial y de bomberos en la localidad de Mendiolaza, a unos 20 kms. de aquí, fue identificado como de Alberto Santiago Bornichon, representante de editoriales según confirmó la policía.

El cuerpo, con un impacto de bala en la cabeza y otro en la tetilla izquierda, fue encontrado en el interior de un pozo de agua en un campo de esa localidad.

Bornichon había sido secuestrado el martes último por varias personas armadas que llegaron a su residencia ubicada en Laprida esquina Buenos Aires, de Villa Rivera Indarte, cercana a esta ciudad.

Los desconocidos se llevaron también a su esposa y sus hijos y posteriormente procedieron a dinamitar la casa. Poco después la mujer y los niños fueron liberados.

Sobre tenencia de armas venció anoche el plazo

BUENOS AIRES, 26 (N.A.). Esta noche a las 21 venció el plazo otorgado por las autoridades militares el miércoles pasado a la misma hora, para que todo aquel que tuviere en su poder armas, pólvora, explosivos y afines haga entrega de esos elementos en las dependencias militares o policiales más próximas a su domicilio, bajo pena de severas sanciones.

Con ese motivo, la población fue reiteradamente informada durante las jornadas de ayer y hoy, especialmente a través de la Cadena Nacional de Radio y Televisión, acerca de los términos de dicha medida y las penalidades establecidas para los infractores.

Las disposiciones de referencia, conocidas a través del comunicado número 34, indicaban que la Junta Militar sancionó y promulgó con fuerza de ley siete artículos vinculados a la tenencia de armas, pólvora, explosivos y afines y la obligación de entregar esos efectos a las autoridades dentro de las 48 horas, de entrar en vigencia la ley.

Las penas establecidas van desde reclusión hasta diez años a reclusión por tiempo determinado, según los casos. También se determinan las excepciones a la tenencia y portación de armas y las agravaciones de esas acciones.

Las normas de aplicación serán los delitos que anteceden las disposiciones de los artículos sexto a décimo de la Ley de Represión de Sabotaje sancionada y promulgada el 24 del corriente por la Junta Militar.

Elogió al periodismo el interventor en Corrientes

CORRIENTES, 26 (Télam). — En las últimas horas de hoy, el interventor militar en la provincia, coronel Cyris Dalmis Marcelo Feu, recibió en su despacho a los directores de los medios de difusión de esta capital, jefes de agencias informativas y corresponsales.

El interventor militar destacó muy especialmente "el grado de madurez y responsabilidad del periodismo correntino" al que calificó como "ejemplar por su alta calidad profesional", agregando que no formulaba recomendaciones porque "descontaba la seriedad con que todos y cada uno de los medios presentes respaldaba su tarea específica".

En otro orden de cosas, el coronel Feu anticipó que en todas las áreas de la Intervención Militar, la tarea prioritaria es el análisis de las situaciones actuales en cada una de ellas y el estudio del grado de responsabilidad en el manejo, que ha cabido a las anteriores autoridades.

Anticipó que se llamará a colaborar "a todos los hombres de bien de Corrientes, ya que esta intervención de las Fuerzas Armadas no es contra sector alguno, sino a favor del país".

Por último, informó que será normal el proceso para el pago de los haberes del mes en curso a la administración pública provincial y municipal.

Cumple hoy un mes de cautiverio en Venezuela un ejecutivo de la Unión

CARACAS, 26 (UPI). — El director gerente de la compañía Owens Illinois, William Frank Niehous, cumple mañana un mes en cautiverio sin que sus secuestradores den muestra de que su liberación esté próxima.

"El problema radica en el hecho de que hasta ahora no se tiene información concreta de que es lo que quieren, o cuales son las aspiraciones de los secuestradores", dijo el ministro de Relaciones Interiores, Octavio Lepage.

Niehous fue secuestrado de su domicilio el 27 de febrero por un grupo de siete individuos no identificados, quienes posteriormente dijeron ser miembros de un "comando revolucionario".

Indicaron que el secuestro era parte de una "operación Argimiro Gabaldón", con el objeto de someter a "juicio" a Niehous por su supuesta intervención en asuntos internos de Venezuela.

Los secuestradores pidieron que el gobierno publique en los diarios locales y en algunos del exterior, un legajo de 22 documentos que probarían, según ellos, la ingerencia de Niehous en los asuntos venezolanos.

Las autoridades desoyeron las exigencias de los secuestradores y aunque no han sido proporcionados nombres, oficialmente se reconoció que los autores son de militancia ultra izquierdista.

Entre los secuestradores figurarían algunos de los 23 prófugos de cuartel San Carlos.

Según se desprende de comunicados anónimos que han publicado los periódicos entre los extremistas se encuentran algunos guerrilleros que no quisieron acogerse a la política de pacificación que en 1970 ofreció el gobierno del presidente Rafael Caldera.

En fuentes policiales se sostiene que el grupo de Betancourt podría ser el que tiene en su poder a Niehous.

En el balance entre el 15 y el 23 disminuyeron las reservas monetarias

BUENOS AIRES, 26 (NA).— Una disminución en las reservas internacionales, un incremento de la circulación monetaria y un aumento de las obligaciones pendientes en el exterior, constituyeron los rasgos salientes del último balance del Banco Central, que correspondió a la gestión del gobierno concluido.

Ese balance corresponde a la semana que corrió desde el 15 al 23 del corriente mes, en el cual se observa una disminución de 91 millones de pesos nuevos en las reservas internacionales del país. De esta manera, la cuenta del Banco Central pasó de 23.285 a 23.194 millones de pesos nuevos. Esta disminución fue producto del desequilibrio entre la cuenta "oro, divisas, colocaciones realizables en divisas y convenio de pago", en la cual se produjo una merma de 845 millones de pesos nuevos. Esta caída fue compensada parcialmente por el incremento de 754 millones de pesos nuevos en "otros activos en moneda extranjera", que de 16.050 pasaron a 15.336 millones de pesos nuevos.

La circulación monetaria, mientras tanto, tuvo un espectacular aumento de 3.014 millones de pesos nuevos, alcanzando a 204.265 millones de pesos nuevos. El primordial elemento de expansión fue el incremento de 465 millones de pesos nuevos en los adelantos transitorios que el Banco Central facilita a la Tesorería, cuyo saldo pasó, en consecuencia, de 19.724 a 20189 millones de pesos nuevos.

Los depósitos de las entidades financieras en el Banco Central experimentaron un alza de 416 millones de pesos nuevos, en tanto los depósitos del gobierno tuvieron, a la vez, un crecimiento de 117.231 millones de pesos nuevos.

En Salta se clausuró un diario

SALTA, 26 (N.A.). — La Intervención militar en la provincia dispuso hoy clausurar por 24 horas el diario "El Intransigente" ante la publicación de una nota acompañada de una caricatura consideradas como menoscabo de la autoridad militar.

Por otra parte se dispuso la estricta observancia, pero reduciendo los plazos, de la ley 3.382, del año 1959, que determina la obligatoriedad de presentar declaración jurada de bienes a quienes asuman cargos públicos de nivel superior.

En cuanto a la clausura de "El Intransigente", tuvo su origen en un comentario de la columna "Charlas de café", referido a las nuevas autoridades castrenses en el ámbito de la provincia, publicado en la edición de la fecha. La nota está acompañada de una caricatura del nuevo titular de Bienestar Social.

El texto hace referencia a la nueva situación, derivada del ejercicio del poder por parte de la autoridad militar.

Con respecto a la obligación de presentar declaración jurada de bienes para los funcionarios públicos se determinó la reducción a siete días del plazo original de 30 para dar cumplimiento con esa norma —a partir de la asunción de las funciones— ante la Escribanía General de Gobierno.

La señora de Perón se halla en la provincia del Neuquén

BAHIA BLANCA, 26 (NA). — Se mantuvo hoy un hermético silencio en el comando del Quinto Cuerpo de Ejército en relación a la situación de la depuesta mandataria, María Estela Martínez de Perón, quien desde el miércoles permanece detenida en la residencia de "El Messidor", un complejo turístico perteneciente a la gobernación del Neuquén.

En la denominada villa "La Angostura", a orillas del lago Nahuel Huapi, continuaba hoy un férreo cerco militar para impedir el paso de curiosos y periodistas nacionales y extranjeros, ansiosos de conocer noticias sobre la situación de la ex jefa del Estado.

La mencionada villa está localizada en la península de Quetrihue y a sólo dos kilómetros de distancia, por un camino serpenteado, se levanta "El Messidor", una construcción que asemeja un castillo medieval, en el centro de pintorescas viviendas de arquitectura uniforme, que se desgrana sobre la pendiente.

Fuentes periodísticas aseguraron hoy aquí que la ex presidente es la única huésped de la lujosa residencia y que sólo está acompañada por una mucama de nombre Rosario, que la viuda de Perón la trajo de España.

"El Messidor" fue desalojado el miércoles por disposiciones administrativas, notificándose a sus huéspedes el cumplimiento de "órdenes superiores".

Los informes agregaron que los únicos habitantes del castillo, además de la ex jefe de Estado y su acompañante, son seleccionados integrantes del personal de mucamas, cocina y supervisión.

Los custodios militares, pertenecientes al Ejército, permanecen fuera de los linderos de la propiedad y los oficiales se alojaron en albergues cercanos, habitualmente destinados al turismo provincial.

PARA COMERCIANTES Y EMPRESARIOS, LA
PUBLICIDAD
ES ARTICULO DE PRIMERA NECESIDAD
EN EPOCAS DIFICILES !

HOY INAUGURAMOS
NUESTRA NUEVA Y MODERNA
PLANTA INDUSTRIAL
INDUSTRIA RADIADORES AUTOMOTOR
Felipetta S.R.L.I.C.

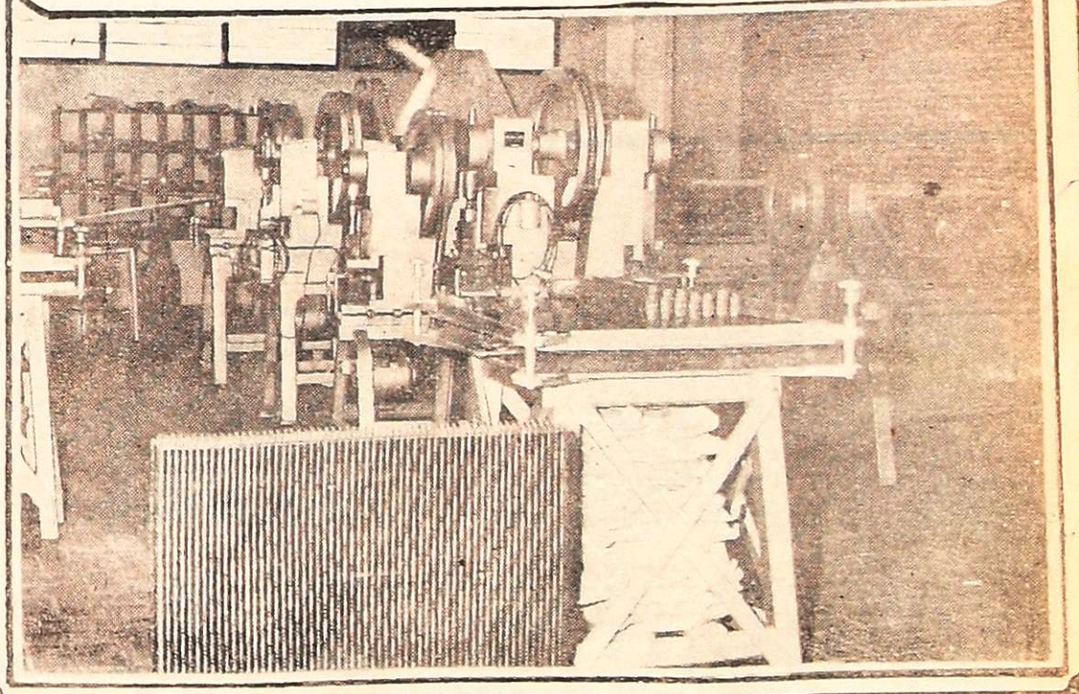

AGRADECEMOS A LAS SIGUIENTES FIRMAS QUE CON SU APOYO PERMITIERON LA REALIZACION DE ESTA OBRA:
Bancos CREDITO DE CUYO, B.U.C.I., REGIONAL DE CUYO (Del. San José).
Empresa Constructora POLETINO HNOS. - Industria Electrónica PASCUAL CASETTA - Instalaciones Eléctricas Ing. JULIO NUDELMAN - Carpintería Metálica SCHILARDI HNOS. - Carpintería de Madera MONTALTO y Cía.
Pintura y Decoración JUAN SALGADO e HIJOS.
Proyecto y Dirección de la Obra: Arquitecto FRANCISCO J. CHIACCHIO.
Unicos proveedores de Cobre Laminado: TALMA S.A.C.I.F.A., Buenos Aires
LLEGUE TAMBIEN NUESTRO AGRADECIMIENTO A CLIENTES, PROVEEDORES Y AMIGOS POR LAS ATENCIONES RECIBIDAS DURANTE ESTOS 22 AÑOS DE ACTIVIDAD EN EL RAMO.
Godoy Cruz 1533 - Tel. 262344 - San José - Gllén. - Mza.

La manzana: valioso aporte a la economía provincial

TUNUYAN. — La producción de manzanas de la provincia, estimada en años normales en más de 150.000 toneladas, tiene en la zona del Valle de Uco su principal baluarte tanto cuantitativa como cualitativamente a punto tal que de ese total casi los dos tercios se producen en esta región.

Son, por otra parte, las de mejor calidad y presentación si se tiene en cuenta que esta fruta una parte significativa se destina al mercado externo.

Inciden para que ello suceda las técnicas de cultivo de los fruticultores locales, su gran experiencia y en importante proporción las bondades del clima de la zona para este tipo de cultivo. Merece al respecto ponderarse una vez más el sacrificio que reclama al productor preservar los cultivos de las heladas que suelen producirse en el mes de octubre y que en más de una ocasión ha malogrado una parte importante de la cosecha.

Vigilia

Para esa fecha, no se exagera si expresa que los productores de la zona mantienen una verdadera vigilia cada vez que existen amenazas de que la columna mercurial descienda de cero grado. Es que para esa altura del año la producción se encuentra en plena floración y los efectos de las heladas pueden hacer malograr todo un año de trabajo. Es necesario entonces encender los calefactores para neutralizar los efectos de la helada y la tarea se cumple a despecho de todos los inconvenientes merced a la inestimable colaboración que prestan los obreros de las distintas propiedades. Los nubarrones de humo y la espesa niebla que se observan con las primeras horas del día siguiente y la lozanía que presentan las plantas tras haberse "salvado" del flagelo son las consecuencias del esfuerzo realizado.

Unas 8.500 hectáreas
Industrias colaterales

El área cultivada en el Valle de Uco con esta fruta es del orden de las 8.500 hectáreas con aproximadamente 1.600.000 plantas. Su gran mayoría pertenecen a este departamento, unas 5.000 hectáreas y algo más de un millón de plantas, lo que representa algo más de 60 por ciento de la zona y más del 55 por ciento del total de la provincia, en tanto que el departamento de San Carlos ocupa el segundo lugar tanto en el Valle de Uco como en Mendoza. La producción media anual está calculada en alrededor de 120.000 toneladas con el siguiente destino: mercado externo el 40 por ciento, mercado interno el 35 por ciento, el 25 por ciento restante se destina a la industrialización

La importancia adquirido por este cultivo en la última década ha traído como consecuencia el desarrollo de industrias colaterales. Entre ellas la madrera para la fabricación de envases destinados a la cosecha y el empaque utilizando el álamo que también se produce en la zona. Otra de las industrias de importancia que han alcanzado gran desarrollo es la que se asienta en los galpones de empaque de la fruta. En esta región están ubicados su gran mayoría y los de mayor capacidad de procesamiento. Sólo en Tunuyán existen las tres cuartas partes de los galpones instalados en la provincia. En ellos encuentran una importante fuente de trabajo operarios y obreros sin especialización. También el transporte se favorece ampliamente con esta industria.

Capacidad frigorífica

También la industria frigorífica ha tomado un incremento notable. Sólo en Tunuyán existen más de diez establecimientos con una capacidad que supera el millón y medio de cajones standard. Esta capacidad aumentará a niveles aún mayores si se tiene en cuenta la inauguración prevista para el día de la mañana por una importante cooperativa que nuclea a 22 productores de la zona. El resto de los frigoríficos existentes en la provincia, pero que se abastecen con fruta proveniente del Valle de Uco están situados en el Gran Mendoza, Godoy Cruz, Guaymallén y Las Heras con una capacidad que supera los tres millones de cajones. En cuanto a establecimientos sidreros existen en la zona más de diez y otros cinco en el Gran Mendoza que elaboran fruta de descarte producida totalmente en la zona del Valle de Uco.

Los jugos concentrados

También es importante el volumen de fruta que absorben los establecimientos de la zona dedicados a la obtención de jugos concentrados, una bebida que a poco que se promocione su consumo tornaría en insuficientes las cosechas por la gran demanda que generaría. Los establecimientos en producción disponen de instalaciones capaz de absorber hasta el 35 por ciento de la producción de la zona. Con su puesta en marcha se concentraron dos objetivos de real importancia: asegurar la colocación de la fruta que no reúne las condiciones necesarias para su consumo en fresco en el mercado interno y además generar una importante fuente de divisas extranjeras. Ello en razón de que el producto, por su calidad y genuinidad ha ganado mercados importantes en Estados Unidos y Canadá entre otros países americanos y algunos europeos.

La comercialización en fresco

Es ya tradicional que en años de cosechas pobres los productores que tienen la suerte de cosechar obtengan por el producto excelentes precios, pero en líneas generales hasta el comercio del Valle de Uco soporta la baja cantidad de circulante que sobrevienen en consecuencia. Pero tan común como aquella observación es la otra: cuando hay una cosecha generosa el sufrimiento del productor aumenta en forma proporcional al de la producción, ya que un porcentaje importante de la producción queda sin cosechar o sólo se obtienen precios que apenas compensan los costos como ocurrió en algunas cosechas anteriores de lo que dio cuenta en su momento este diario. El porqué hay que buscarlo de deficiencias en los sistemas de distribución y comercialización que se vienen aplicando. Como posibles soluciones se han sugerido: 1º mejorar las rutas de acceso a todas las provincias y no sólo al conglomerado del eje Córdoba - Buenos Aires para llegar de esa forma y con facilidad a los centros masivos de consumo; 2º en las ciudades y pueblos importantes aumentar las bocas de expendio; 3º los gobiernos provinciales y municipales especialmente los de Mendoza deberían fomentar la instalación de quioscos para la venta de la fruta, de esa forma no sólo se conseguiría que el producto llegue al consumidor a precios razonables y no como sucede ahora en que se cobran valores muy encima de lo que realmente corresponde sino que también se incrementaría en forma notable el consumo; 4º finalmente debería dejarse sin efecto la resolución que obliga a los productores a procesar la manzana en galpones de empaque —cuyo costo de instalación y funcionamiento lo torna prohibitivo para la gran mayoría de los productores— para su posterior venta al público.

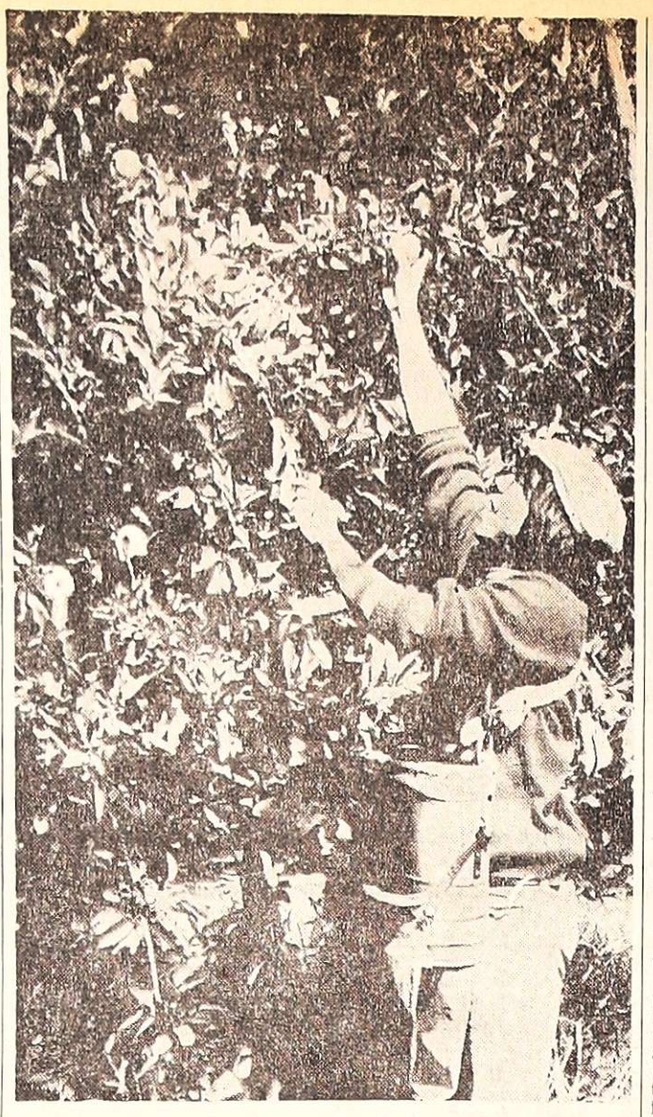

La cosecha del fruto es una fuente de trabajo para casi 10.000 personas.

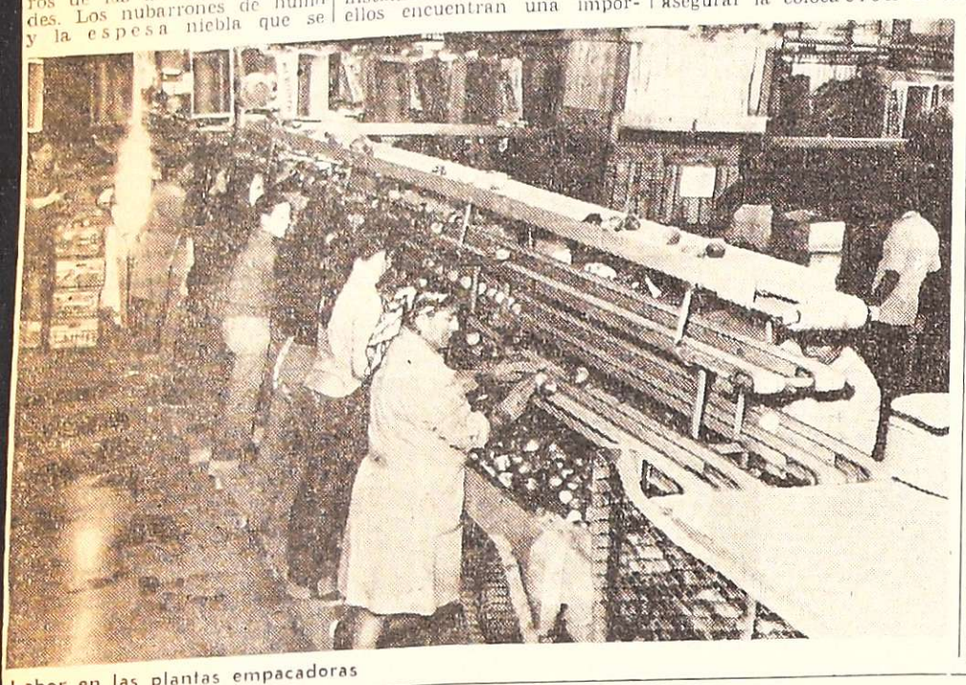

Labor en las plantas empacadoras

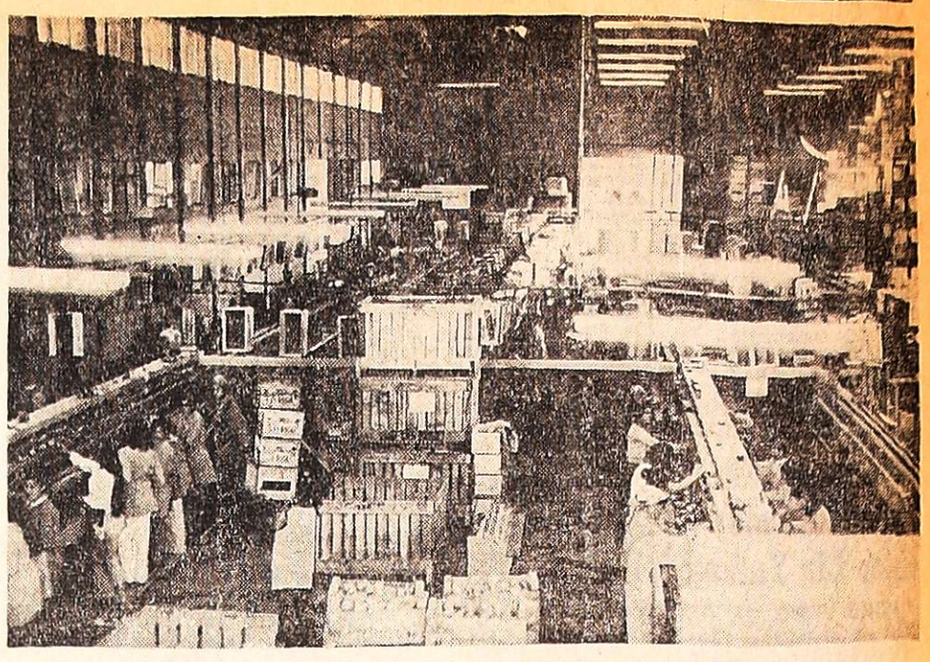

Vista de un galpón de empaque

Excelencia vitamínica de las distintas variedades

TUNUYAN. — El cultivo e industrialización de la manzana conforman sin duda uno de los pilares básicos sobre los que descansa el grueso de la economía zonal. Y su importancia va en continuo ascenso a pesar de la existencia de problemas coyunturales que se inician a partir del momento de la cosecha del producto y se acrecientan en su etapa de industrialización —por el notable aumento operado en los insumos— y comercialización.

Actualmente las dos primeras de las labores se han convertido en una de las importantes fuentes de trabajo de la zona a punta tal que aproximadamente 20.000 personas intervienen anualmente en ellas. Juntamente con la zona del Alto Valle de Río Negro y Neuquén constituyen una importante fuente de ingreso de divisas extranjeras que tanta falta está haciendo para que se operen las correcciones que reclama nuestra balanza de pagos. Configura por otra parte el grueso de las exportaciones frutícolas desde hace muchos años a punto tal que en el exterior "nos conocen más por la manzana que por cualquier otra fruta", según da cuenta en una entrega reciente una publicación especializada. De ahí la importancia que tienen todas aquellas inquietudes que tiendan a mejorar los sistemas de cultivo y a la superación de problemas en las etapas de industrialización y comercialización.

Valores vitamínicos

Respecto a su consumo, contrariamente a lo que sucede en otras naciones, en nuestro país poco es lo que ha hecho y se hace para promocionarlo. Pero si se tiene en cuenta su extraordinario valor vitamínico es absolutamente necesario que se inicie una eficiente campaña que invite a su consumo. Al respecto basta tener en cuenta que Estados Unidos la ha convertido en un alimento casi insustituible. Se produce allí un equivalente a 120 manzanas por habitantes. De ese total un 84 por ciento se destina a la demanda interna lo que equivale a decir que cada uno de sus habitantes consume por año alrededor de 100 manzanas de distintas variedades.

Una publicación especializada da cuenta de que estas son sus principales bondades vitamínicas: "El rendimiento energético es de más de 60 calorías por cada diez gramos de pulpa. Depende sobre todo de su contenido en glúcidos o hidrocarbonados representados por levulosa, glucosa, sacarosa y una pequeña proporción de almidón y otros polisacáridos. El azúcar que contiene es en su mayor parte de fácil transformación. Por su riqueza en sustancias básicas, la manzana actúa a modo de alcalinizante en el organismo. Como en casi todas las frutas en cambio es escaso su contenido en proteínas y grasas. La vitamina más abundante que posee es el ácido ascórbico o vitamina C aunque también contiene provitaminas A ó carótenos y pequeñas cantidades de vitaminas del complejo B.

La cáscara: algo importante

La mayor parte de su contenido vitamínico se encuentra en su cáscara la que siempre debería ser ingerida junto con la pulpa. Contiene asimismo sustancias minerales. La más abundante es el potasio seguida por el sodio y el fósforo. En proporciones menores contiene calcio, magnesio, azufre, cloro, hierro, cobre y manganeso".

Otras propiedades

"Los atributos de esta fruta —agrega el estudio— no se agotan en los enumerados. Es la única fruta que puede ser ingerida cuando existen molestias estomacales y su pulpa constituye uno de los principales alimentos para los niños a partir de los seis meses de edad.

"Es por otra parte un eficaz remedio para las diarreas infantiles si se la ingiere cruda y rallada. Tan valiosa acción terapéutica se debe a su riqueza en pectinas. Entre sus propiedades merece destacarse asimismo el hecho de que actúa como un desintoxicante inmejorable. Para ello es necesario ingerir de 10 a 12 manzanas en 24 horas en cinco veces. La experiencia demuestra por otra parte, que lejos de disminuir el vigor corporal, aclara la mente, limpia la sangre y vigoriza los músculos. Su proceso digestivo se concreta sólo en dos horas después de ingerida e inmediatamente se experimentan sus estímulos".

L.I.M.C.E.C.
LIGA MENDOCINA DE LUCHA CONTRA EL CANCER
El Cáncer es curable, consulte a tiempo
INSTITUTO DE ONCOLOGIA
MONTECASEROS 1020, Cdad. Tel. 44591

HOY DIA DE LA MANZANA en Tunuyán

MANZANAS DE MENDOZA

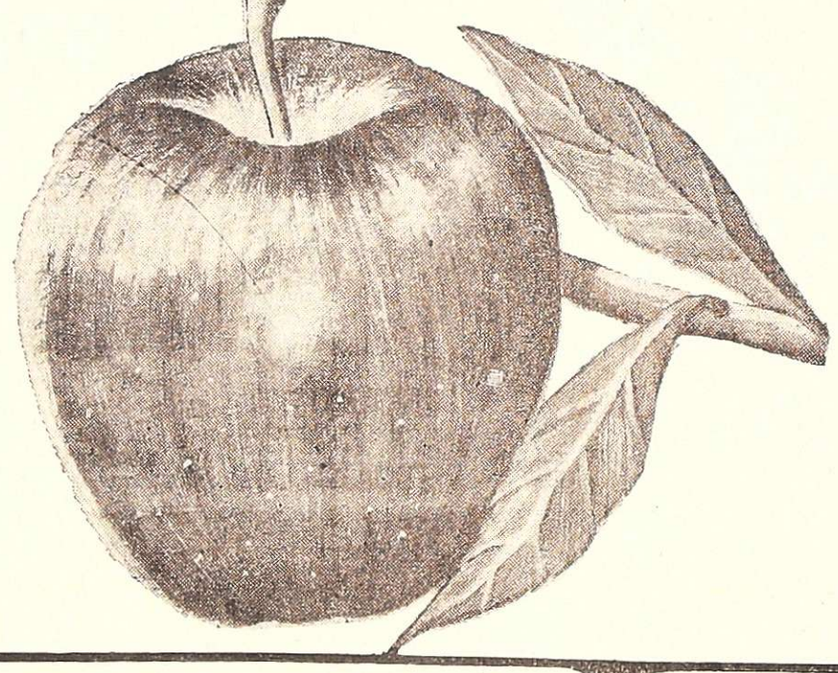

COOPERATIVA FRUTICOLA LAS ROSAS LTDA.

CASILLA DE CORREO 63
TUNUYAN (MENDOZA)

EMPACADORES y EXPORTADORES

JUCOMAN

JUGOS CONCENTRADOS DE MANZANAS y Pulpas concentradas

PELLEGRINI Y BOULOGNE SUR MER
TUNUYAN

FRUVUCO S.R.L.

ESTABLECIMIENTO FRUTICOLA

PRODUCTORES • EMPACADORES

EL PORTILLO - BONITA
EL PARAISO
LA MENDOCINA

GALPON EMPAQUE
MANZANO HISTORICO 272
TUNUYAN - Mza.

SALAMONE & RAFFA

Productores • Empacadores • Exportadores

FRIGORIFICO

SYR

MARCAS REGISTRADAS
"EL ATLETA" "SALARRAFFA"
"R. H."

Av. BANDERA DE LOS ANDES 1531
TEL. 260244 SAN JOSE . GUAYMALLEN
MENDOZA . REPUBLICA ARGENTINA

MANZANAS DE MENDOZA

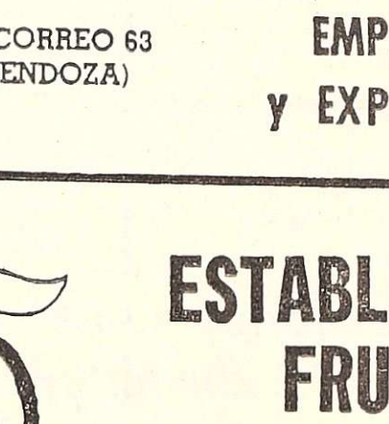

Normita

PRODUCTOR Y EMPACADOR
PABLO MARTIN R.

J. DE DIOS VIDELA S/N.
LOS SAUCES
TUNUYAN - MZA.

DIA DE LA 27 DE MARZO MANZANA en Tunuyán

SOBERANA
MANZANAS DE MENDOZA

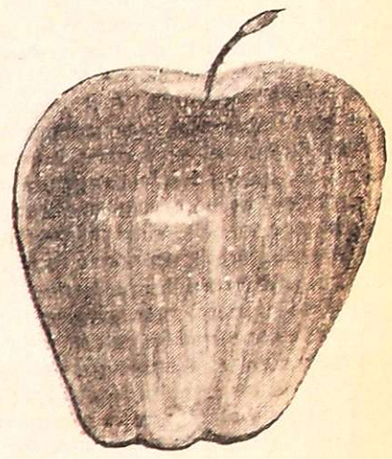

PRODUCCION Y EMPAQUE: SOBERANA S. A. • TUNUYAN (MENDOZA) × ROSARIO (SANTA FE)

ESTABLECIMIENTO
SEBASTIANELLI

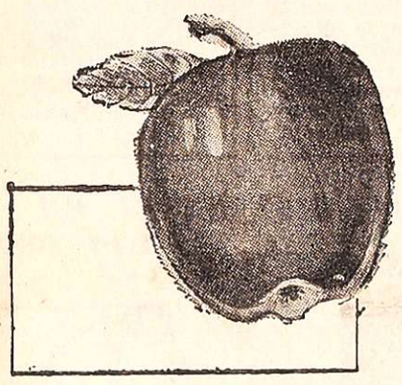

PRODUCTOR Y EMPACADOR

Francisco Delgado s/n.
TEL. 2491 - TUNUYAN MENDOZA

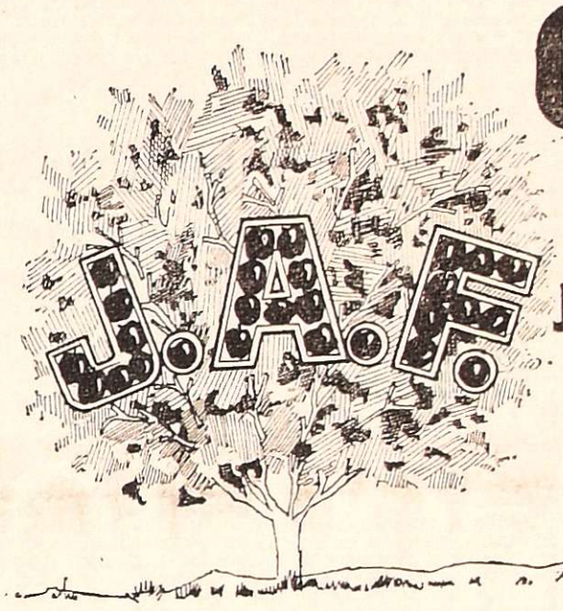

LOS MELLIZOS
Manzanas de Mendoza

JUAN y ANTONIO FERNANDEZ
EMPACADORES IMPORTADORES
Y EXPORTADORES

SAN LORENZO 938 - TEL. 262862
VILLA NUEVA - GLLEN. - MENDOZA

Emilio Manso e Hijos
FRUTICOLA Y VITIVINICOLA

MANSO
Yaucha
MARCAS REGISTRADAS

ESTABLECIMIENTOS Y OFICINAS
CARRIL RODRIGUEZ PEÑA 2147
TEL. 223125 - CASILLA CORREO 53
GODOY CRUZ - MENDOZA

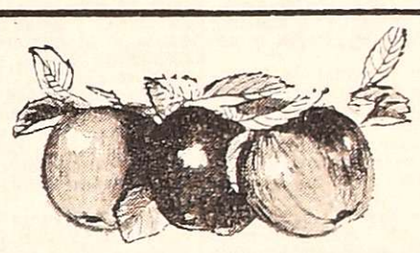

MANZANAS
Ruano
MARCA REGISTRADA

MANUEL RUANO e HIJOS
S. en C.

NECOCHEA 183 - MENDOZA
RUTA 92 - CARRIL A VISTA FLORES S/N.
TELEF. 2264 - TUNUYAN

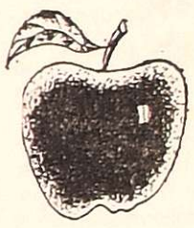

Manzanas
de
Mendoza

Los Olmos

Productor y empacador
Rafael Díaz Sevilla e hijo
TUNUYAN - MZA.

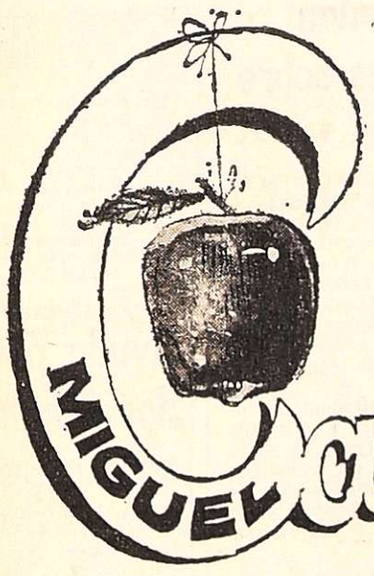

FRUTICOLA TUNUYAN
S.R.L.

Manzanas del Valle de Uco Mendoza

Productor
y Empacador

MIGUEV Catriam

H. IRIGOYEN Y DALMAU
TEL. 2020
TUNUYAN - MZA.

MANZANAS
DE MENDOZA

GUGLIELMO

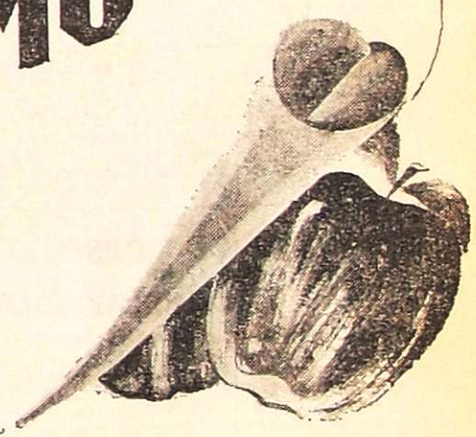

PRODUCCION - PLANTA DE EMPAQUE
FRIGORIFICO Y EXPORTACION DE FRUTAS
JOSE M. ESTRADA 1136 (Ex Sarmiento)
TEL. 262235 - GUAYMALLEN - MZA.

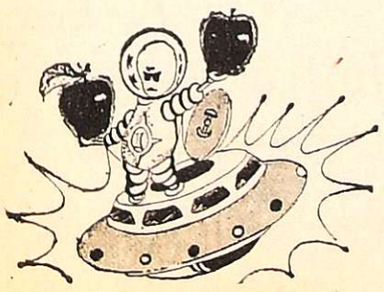

MANZANAS DE MENDOZA Garcia hnos.

PRODUCTORES
Y EMPACADORES
GARCIA HNOS.
RUTA 92 - CARRIL
A VISTA FLORES S/N.
C. C. 17
TUNUYAN - MZA.

LOS ANDES

Fundado el 20 de Octubre de 1882 por el Dr. Adolfo Calle
Directoras:
Carmen Usandivaras de Calle
Elcira Videla de Schiappa de Azevedo

MENDOZA, SABADO 27 DE MARZO DE 1976

La apertura hacia el Pacífico

La visita del embajador de Japón a nuestra provincia, ocurrida recientemente, reabre las posibilidades de echar bases más sólidas para posibilitar la incrementación del intercambio entre ambos países y crear condiciones, inclusive para la radicación de capitales nipones en la Argentina y en especial en sectores básicos de la economía regional. Este acercamiento, que puede ser impulsado por el carácter complementario de la economía de los dos pueblos, constituye en verdad una vieja aspiración mendocina, precisamente por su condición de provincia fronteriza con Chile, país que posee una infraestructura portuaria sobre el Pacífico que, por su proximidad geográfica con Cuyo, es vehículo natural para la canalización de la producción de nuestra provincia hacia el gran mercado oriental. Es ocioso, aunque conveniente, repetir que una de las causas del estancamiento en que se encuentran importantes centros productivos de esta porción argentina, se originó en la incomunicación y el aislamiento en que Cuyo se ha desenvuelto respecto del puerto de Buenos Aires. Esta circunstancia prácticamente marginó a Mendoza de la estructura exportadora argentina. Y si a ello se suman los problemes que implicaron la concentración y el centralismo metropolitano, el alto costo burocrático y la falta de estímulos, apoyo e infraestructura para la producción del interior, se tiene una explicación clara de la situación de dependencia, succionamiento e indefensión en que se encuentra la economía regional.

Se explica así que tradicionalmente la producción básica regional no figurara como tema en las propuestas argentinas para la concertación de convenios internacionales y ni siquiera en las discusiones de la AIALC para revertir un proceso de penetración comercial y económica que aún actualmente muestra como expresivo testimonio esta realidad: que la mayoría de los países de la región importan vinos de terceros países para su consumo interno. Una inteligente concepción estratégica de nuestro comercio exterior, venía indicando, en el caso de la producción mendocina, que nuestras posibilidades debían orientarse por razones elementales hacia el Pacífico. Pero indudablemente había que crear una estructura que hiciera factible la canalización de nuestra producción de vinos, mostos concentrados, jugos de uvas, frescas desecadas, conservas, ajos, cebollas, hortalizas y legumbres en general al mercado de consumo japonés.

Nuestro intercambio con Japón es de importancia relativa actualmente. En la exportación de mostos concentrados, que alcanzó en 1975 los 5.256.862 kilos, lo cual significó una incrementación del 56,2 por ciento respecto del año anterior, Japón tuvo una participación del 13,1 por ciento ya que nuestros principales clientes son Venezuela, que adquiere el 46,1 por ciento e Inglaterra el 30,6 por ciento.

Según lo acaba de declarar el embajador nipón, ese país necesita importar en grandes volúmenes aquellos artículos que no produce, es decir granos, frutas, conservas, hortalizas, legumbres, carnes, etc., incluyendo mostos concentrados y vinos. Se trata entonces de crear condiciones favorables para llevar a cabo una verdadera promoción del intercambio con esa Nación. El problema no puede ser apreciado unilateralmente. Requiere un enfoque global. Se plantea así la necesidad de desarrollar una estrategia que consulte dos necesidades básicas: una, crear la infraestructura, industrial, caminera, tarifaria, promocional, de transporte y almacenamiento que sirva a esos fines. Y la otra: propiciar condiciones adecuadas para que los inversionistas japoneses se interesen en radicar capitales en nuestro país, con reglas de juego que pongan a resguardo la soberanía y la preservación y defensa del interés argentino y que a la vez ofrezcan el razonable beneficio a que esos capitales tienen derecho.

La construcción de la ruta pavimentada Mendoza-Valparaíso y el túnel trasandino por las Cuevas, complementados con una red caminera y un sistema portuario que integre el complejo de almacenamiento, frío y transporte chileno-argentino puede ser un paso muy importante hacia el logro de esos objetivos. Falta sin embargo definir una política que a nivel nacional y regional permita el vuelco de esfuerzos y recursos en favor del proyecto. Las condiciones se están dando. Es cuestión de tomar una decisión. El país, que también lo integran los sectores productivos regionales, lo reclama con urgencia.

Exhortación a docentes y alumnos

El ministro de Cultura y Educación de la Intervención Militar, coronel Juan Esteban Echazú, dejó ayer iniciado el ciclo lectivo 1976 en todo el ámbito provincial.

Lo hizo en la escuela "Patricias Mendocinas", donde invitó a participar del acto a maestros, alumnos y padres.

El ministro dirigió la palabra a los presentes y manifestó que aprovechaba la circunstancia para saludar a los presentes, por su intermedio a toda la población y especialmente a docentes y alumnos, haciéndoles un llamamiento "al trabajo fecundo y al estudio, ya que con ello se contribuirá a conseguir para el futuro personas capacitadas que harán al engrandecimiento de la Patria, en el que están empeñadas las Fuerzas Armadas".

El Gobierno aceptó renuncias y dio por terminadas funciones

Fue intervenido el Banco de Previsión. Presidente interino en el de Mendoza

El gobierno de la Intervención Militar en Mendoza dio a conocer ayer diversas medidas relacionadas con la situación de funcionarios, como así con la estructuración de los niveles directivos de los bancos de Mendoza y de Previsión Social.

Aceptación de renuncias

Por decretos de la Intervención Militar en Mendoza se aceptan las renuncias presentadas por autoridades de la ex Intervención Federal.

El decreto Nº 21 acepta la renuncia presentada por el doctor Rafael César Tabanera al cargo de presidente del Directorio del Banco de Mendoza.

Por decreto Nº 23 se aceptan las renuncias presentadas por el señor Juan Agustín Petrich y la señora María Andina Martínez de Gras, a los cargos de presidente y vicepresidente del Banco de Previsión Social, respectivamente.

Por el mismo decreto se acepta la renuncia presentada por los vocales del Directorio del Banco de Previsión Social, señores Manuel R. Castelló y Ronald Henry Metcolfe, como así también la presentada por el contador público Luis Guillermo González, al cargo de síndico del Banco de Previsión Social.

Funciones terminadas

Por decreto de la Intervención Militar en Mendoza se dieron por terminadas las funciones del señor Domiro Páez Sarmiento, contador público nacional Carlos Roberto Millán y del contador público nacional Maron Daibes, quienes se desempeñaban como asesores de gabinete del Ministerio de Hacienda.

Además se ha dispuesto el relevamiento de titulares de algunas reparticiones oficiales. Por decreto Nº 18, déjase sin efecto, a partir del 1º de abril de 1976, el contrato dispuesto por decreto 1217, de fecha 30 de diciembre de 1975, a favor de Juan José Peralta D'Alessandro.

Por el decreto 17 de la Intervención Militar en Mendoza, se dan por terminadas las funciones de los actuales administrador de la Legislatura Provincial y secretario legislativo de la Cámara de Diputados y subadministrador de la Legislatura Provincial y secretario habilitado de la Cámara de Senadores, señores Pedro Pettignano y Héctor Spinelli, respectivamente, de conformidad a lo dispuesto por decreto-ley 12776. Por el mismo decreto se nombra interventor militar en la Legislatura Provincial al mayor Juan Ramón Cambiasso, que tendrá a su cargo la administración, custodia y conservación de las instalaciones y bienes de la misma.

Por otro decreto se dan por terminadas las funciones del señor Oscar Rolando Naranjo como director en Tierras Fiscales. En ese organismo fue designado el escribano Jorge Horacio Ferrer.

Suprema Corte

Fueron removidos los miembros de la Suprema Corte de Justicia de la Provincia y el procurador general de la misma. Por otra parte fueron declarados en comisión los restantes magistrados del Poder Judicial provincial.

Asimismo fue prorrogado el feriado judicial en todos los tribunales de la provincia hasta hoy 26 inclusive.

Ordenamiento administrativo

Fue derogado el decreto-ley 1941 del 20 de diciembre de 1974 sobre ordenamiento administrativo. Uno de los considerandos de la norma emanada de la intervención militar en Mendoza expresa que carece actualmente de objeto, siendo sólo necesario proveer a la custodia de los bienes de ese departamento de Estado cuyas funciones son ejercidas íntegramente por la intervención militar.

Asimismo aclara que, en cuanto a las personas que desempeñan cargos de administrador y subadministrador, han sido designadas expresamente por el artículo 4º del mencionado cuerpo legal, lo cual no es técnicamente correcto toda vez que las normas legales deben ser generales y abstractas.

Banco de Previsión Social

Por decreto Nº 24 de la Intervención Militar en Mendoza se ha declarado intervenido el Banco de Previsión Social, nombrándose como interventor del mismo al mayor Carlos Alberto San Martino, quien además de dichas funciones ejercerá las inherentes al directorio de ese banco.

Banco de Mendoza

Por decreto Nº 22 de la Intervención Militar en Mendoza se ha nombrado con carácter interino, presidente del Directorio del Banco de Mendoza, al señor Julio Ernesto Horak. Actualmente el funcionario se desempeña como gerente general de ese organismo.

Se derogan decretos de la ex Intervención Federal

Por decreto de la Intervención Militar en Mendoza, se han derogado los decretos Nº 562/75, 896/75, 288/76, 376/76 y 617/76.

Los considerandos del decreto especifican que la Junta Militar por el artículo 3º del Acta de Reorganización de marzo 24 de 1976 resolvió disolver los Concejos Municipales de las provincias y organismos similares.

Por lo tanto, considerando que por decreto Nº 562/75 el ex interventor federal en la provincia de Mendoza había resuelto designar o autorizar el nombramiento de asesores de los comisionados municipales y que las funciones de estos asesores fueron reglamentadas por el decreto Nº 896/75, la nueva organización institucional de los municipios hace innecesaria la existencia de asesores de los comisionados municipales.

El comisionado de la Capital, teniente coronel Benjamín Rufino Nazar, saluda al personal de una de las oficinas de la comuna.

Dependencias comunales recorrió el comisionado

Realizó una recorrida por las distintas dependencias municipales instaladas en la casa central, el comisionado militar de la Capital. En cada una de las oficinas, el teniente coronel Benjamín Rufino Nazar, tras saludar a los jefes y al personal, se interiorizó del funcionamiento de cada una de las dependencias.

En general, el teniente coronel Nazar quedó satisfecho del resultado de sus observaciones, tomando nota, además, de las sugerencias recibidas a fin de mejorar las áreas perfectibles.

Advertencia contra la especulación

El Gobierno de la Intervención Militar en Mendoza ha podido comprobar mediante procedimientos de contralor de precios máximos que la carne vacuna en numerosos negocios del ramo se ha estado vendiendo durante el día de hoy, jueves, a precios inferiores a los fijados. Como ha ocurrido en Buenos Aires esas cotizaciones se redujeron en hasta 5.000 pesos moneda nacional por kilogramo.

El Gobierno de la Intervención Militar en Mendoza, en consonancia con las claras directivas impartidas por la Junta Militar advierte a todos aquellos sectores que intervienen en el proceso de comercialización, industrialización, fraccionamiento y venta que se ha establecido una severa vigilancia con la participación de los organismos idóneos para impedir distorsiones y especulaciones que atenten contra los intereses generales de la población.

Sigue hoy el pago de jubilaciones

Proseguirá en la fecha el pago de haberes a los beneficiarios de la Caja de Jubilaciones y Pensiones de la Provincia. Hoy, de 8,30 a 10,30, se abonará a las pensionadas del segundo turno. El lunes, de 17,30 a 19,30, cobrarán las jubiladas. El martes, los jubilados del primer turno y el miércoles, siempre en el mismo horario, los jubilados del segundo turno.

El gobierno de la Intervención Militar informó a los beneficiarios incapacitados que podrán ingresar al lugar de pago sin formar fila, con el correspondiente certificado médico y únicamente una hora después de iniciada la cobranza de haberes.

Los residentes en el interior de la provincia podrán cobrar desde el 30 de este mes, de acuerdo con el siguiente detalle: en el Banco de Mendoza, residente en Malargüe, Tunuyán, Tupungato, La Paz, San Martín, Junín, Rivadavia, Luján, Lavalle, Palmira, La Consulta, Costa de Araujo, Uspallata y Monte Comán; en el Banco de Previsión Social, los beneficiarios de San Rafael, General Alvear y Villa Atuel; en las delegaciones de la Dirección General de Rentas, quienes sean residentes en San Carlos y Santa Rosa.

Se recordó que las planillas permanecerán al cobro por cinco días hábiles, o sea, hasta el 6 de abril próximo inclusive.

Prevén mejoras en ministerios del gobierno militar en Mendoza

Con la firma del interventor militar en Mendoza, coronel Tamer Yapur, y del director de Difusión, mayor Manuel A. Cuitiño, se dio a conocer anoche una información relativa a un análisis que se efectúa de la actividad de los ministerios provinciales. Expresa:

"El gobierno militar en la provincia de Mendoza, consciente de que debe encarar de inmediato la realización de hechos concretos en favor de la ciudadanía, se ha abocado al análisis de la situación en que se encuentra cada ministerio, por intermedio de los titulares de las distintas carteras.

En Bienestar Social

"En este ministerio se ha dado prioridad a la atención que recibe la población en los distintos centros asistenciales de su dependencia.

Por lo tanto se ha dispuesto arbitrar medidas tendientes a mejorar rápidamente la atención al público, sin desaprovechar la infraestructura actual.

Los médicos cumplirán estrictamente los horarios que les corresponde de atención, tanto como todo profesional que preste servicio sanitario en los nosocomios provinciales.

Habrá un estricto control de la limpieza que observen los distintos hospitales y la atención de pacientes en las guardias de urgencia nocturna será atendida con la celeridad que el caso requiera, circunstancias éstas que requieren fundamental importancia en el aspecto sanitario.

En Obras y Servicios Públicos

Debido a la gran necesidad de bancos existentes en muchas escuelas de la provincia, ya sea de refacción de los ya existentes o de fabricación de nuevos bancos, se ha previsto que personal de la Dirección de Construcciones proceda a realizar esos trabajos en forma inmediata.

También personal de la Dirección de Construcciones será afectado a la realización de trabajos de refacción en los centros asistenciales que necesiten ser refaccionados, aspecto este que atenta contra los principios fundamentales de la sanidad que debe brindar a la población un lugar asistencial en perfecto estado de limpieza y conservación.

Otro aspecto que considera de vital importancia el ministerio de Obras y Servicios Públicos es la urgente limpieza de cauces aluvionales en centros críticos durante la época estival, como son el Zanjón de los Ciruelos, el Zanjón Frías, el Zanjón Maure, para lo que se destinará en forma inmediata personal que realice ese trabajo.

Otro trabajo que merece especial atención es el mantenimiento permanente de la limpieza y conservación de la Estación Terminal de Ómnibus, dado que es un servicio público que no debe ser descuidado en ningunos de esos aspectos.

En Economía

En el área del ministerio de Economía, se ha previsto que personal de la Dirección de Parques, se aboque de inmediato a la limpieza y embellecimiento del parque General San Martín que no debe ser descuidado ya que es uno de los paseos provinciales de mayor importancia en la provincia, sobre todo en la época en que el turismo se vuelca a conocer los lugares tradicionales de Mendoza, que son los que en definitiva dan la imagen de nuestra provincia.

También merecerá especial atención el ordenamiento y embellecimiento del Jardín Zoológico, que es uno de los más completos en esta materia en el interior del país.

En el área de Industria y Comercio

En esta área se ha comenzado una campaña contra los especuladores, habiéndose encontrado acaparamiento de azúcar en los Supermercados Viñas en Godoy Cruz. También se encontró acaparamiento de cigarrillos en los depósitos de cigarrillos de Nadal Devesa Hermanos y otros, los que han sido sancionados con todo rigor.

El control de precios también se está realizando a fin de sancionar con todo el rigor que merece aquellos comerciantes que no vendan las mercaderías con los precios establecidos por el gobierno.

Instituto de Catequesis inicia su ciclo lectivo

Hoy comenzará sus actividades el Instituto Arquidiocesano de Catequesis "Divino Maestro", en su sede del Colegio Nuestra Señora de la Misericordia, calle Rondeau 182, ciudad.

A partir de las 15 se recibirán las inscripciones y a las 16.30 se iniciará el acto académico de apertura del ciclo lectivo. A las 18, el arzobispo de Mendoza, monseñor Olimpo Santiago Maresma, oficiará la santa misa para pedir a Dios por quienes han de impartir y recibir el mensaje cristiano.

El Instituto Superior "Divino Maestro" tiene un plan de estudios de cuatro años que capacita catequistas para todos los niveles y áreas de la catequesis y se requiere el título secundario u otro equivalente para acceder a él. Para catequistas parroquiales a nivel de "iniciación cristiana" el establecimiento cuenta, a partir de este año, con un Curso Bienal. Ambos funcionan en la sede mencionada y con igual horario.

Funcionan otros dos cursos anexos al Instituto Divino Maestro: en la ciudad de San Martín, en el Colegio "San Pío X" y en la ciudad de Tunuyán, en el Colegio "Del Niño Jesús"; el primero iniciará las clases el 2 de abril y el segundo, el 10 del mismo mes.

El Instituto invitó a los curas párrocos, superiores de colegios católicos y presidentes de los Movimientos y Asociaciones Apostólicos de la Arquidiócesis a que envíen sus catequistas para que se capaciten de acuerdo con lo que exige la Conferencia Episcopal Argentina a través del Directorio Nacional de Catequesis, cuando en su artículo 123 expresa: "Es necesario que el catequista "educador de la Fe" sea un cristiano adulto, testigo del Misterio de Salvación manifestando en Cristo y maestro apto para despertar y consolidar en los catequizados la aceptación de la Palabra de Dios. Por ello —finaliza la exhortación— procuren formarlos en los seminarios catequísticos destinados a ese fin".

Los estudios

El programa para primer año, "Cristo anunciado y preparado", incluye materias como antropología general y religiosa e historia de la salvación. En segundo año, "Cristo visible", se estudian materias como cristología, introducción al nuevo testamento e introducción a la catequesis. En tercer año, "Cristo prolongado", se estudiará eclesiología, moral, liturgia y doctrina social de la Iglesia. En cuarto año, dedicado a la técnica para la transmisión del mensaje, los alumnos recibirán conocimiento de sociología religiosa y evolutiva, pedagogía catequística, sociología religiosa y metodología religiosa.

Culto católico

Cofradía Nuestra Señora del Carmen de Cuyo. — La orden franciscana y la Cofradía de Nuestra Señora del Carmen de Cuyo harán celebrar una misa, el domingo a las 11, para rogar por la paz de nuestra patria y la unión del pueblo argentino.

Grupo de Oración de Padre Pío. — Hoy a las 8.30, en la capilla del colegio María Auxiliadora, hará oficiar una misa el Grupo de Oración para rogar por la paz del mundo, por los enfermos y por los necesitados. Con posterioridad se realizará el retiro espiritual acostumbrado.

Homenaje. — Con motivo de cumplir 50 años de vida religiosa la hermana Trinidad Ros, la Congregación "Hijas de San José" del Hospital Español de Mendoza le rendirá un homenaje ofreciéndole una misa en la capilla de ese nosocomio; el oficio se realizará el domingo, a las 11 y estará a cargo del capellán del Hospital, padre Francisco Totera.

Nacida el 13 de junio de 1908 en Artazu, provincia de Navarra, España, ingresó en la Congregación de "Hijas de San José" en la casa madre de la orden, ubicada en Gerona, España, el 8 de marzo de 1926. Luego de profesar, fue destinada a Barcelona, donde cursó los estudios de enfermera de la Cruz Roja y el 20 de abril de 1932 fue enviada a nuestro país, para desempeñarse en el Hospital Municipal Fiorito, de Avellaneda, Buenos Aires y en similar establecimiento de Chivilcoy. Posteriormente fue trasladada a Mendoza para iniciar su labor en el Hospital Español, en 1961. Desde entonces trabaja en la Congregación del nosocomio, ejerciendo con entera dedicación su profesión, en servicio no sólo de la asistencia de los enfermos sino también al bien de las almas.

Con motivo del homenaje anunciado, viajará a Mendoza su hermana, también religiosa, hermana Emilia Ros.

Nuevo horario regirá para el cementerio

La Dirección de Servicios Especiales de la Municipalidad de la Capital, informó que desde el lunes regirá nuevo horario en el cementerio de la Capital. Las visitas a la necrópolis podrán realizarse de 8 a 12 y de 15 a 19.

Estado de cosecha en el país hasta el 21

El INV, informó que las tareas de control de cosecha y elaboración que realiza el organismo en todo el país, arrojan hasta el 21 del mes en curso, un total de 8.353.396 qq. de uva cosechada. De este total se destinaron a vinificación 8.114.557 qq.; a consumo de uva en fresco 172.201 qq. y a pasas 66.638 qq. Hasta la fecha indicada se elaboraron 3.403.947 Hl. de vinos comunes o de mesa.

De los totales de todo el país, corresponden: a Mendoza: uva cosechada, 4.614.554 qq.; a vinificación 4.606.888; a consumo en fresco 2.832; a pasas 4.834 y se había elaborado 1.678.050 Hl. de vinos comunes. A San Juan: uva cosechada, 3.268.255 qq.; a vinificar 3.053.735 qq.; a consumo en fresco 153.519 qq. y a pasas 61.001 qq. Se había elaborado hasta esa fecha 1.505.723 Hl. A Río Negro: uva cosecha 70.965 qq., en su totalidad destinados a vinificación. Se habían elaborado 5.427 Hl. de vinos de mesa. A La Rioja: uva cosechada 216.210 qq.; a vinificar 200.692 qq.; a consumo en fresco 14.715 qq. y para pasas 803 qq. Se habían elaborado 119.263 Hl. de vinos comunes.

En otras provincias se cosecharon 183.412 qq.; se destinaron a vinificación 182.277 qq.; a consumo de uva en fresco 1.135 qq. y se habían vinificado 95.484 Hl. de vinos de mesa o comunes.

Venta de semillas en el INTA

La Agencia de Extensión Rural Luján de Cuyo del INTA, informó a los productores interesados en adquirir semillas del organismo, que deberán concurrir a su sede, en kilómetro 14 de la ruta a Luján, para inscribirse con ese fin. Se ofrecen en venta las siguientes semillas: tomate para fábrica variedad Rossol, tomate para consumo variedad Platense, pimiento para fábrica variedad Calahorra o morrón, cebolla valenciana sintética Nº 1 y Nº 14.

Pago de las pensiones de riego

Informó el Departamento General de Irrigación que a partir del 29 del corriente, los regantes podrán abonar los servicios de riego correspondientes al año 1976. A los efectos de facilitar el pago al contribuyente se ha previsto cobrar los tributos en forma total o parcial, a criterio del regante.

Aquel que optare por el pago del total del canon hasta el 9 de abril de 1976, se verá beneficiado con una bonificación del 16%. En el caso de hacerlo cuatrimestralmente no gozará de ese beneficio.

Asimismo se reitera a los regantes la conveniencia de abonar en término los servicios de riego, pues el incumplimiento trae aparejado un desajuste en la administración, que redunda en su perjuicio.

Bajó el precio de la carne de vaca y reaparecieron los pollos

Juntamente con las claras muestras de un mejor abastecimiento de productos alimenticios a la población, que se advierte desde hace un par de días, las amas de casa se encontraron esta mañana con una grata sorpresa cuando concurrieron a efectuar sus compras: la carne había bajado de precio. Efectivamente, en algunos cortes la disminución osciló entre 3.000 y 5.000 pesos moneda nacional debido a una rebaja proporcional en las cotizaciones de "carne en gancho". Una recorrida por varios comercios mostró al cronista un panorama similar. Y junto a la carne de vaca, reaparecieron los "cotizados" pollos que en los últimos 30 días brillaron por su ausencia después de haber seguido la escalada alcista de las carnes rojas sin que nadie encontrara razones suficientes para justificar este "paralelismo" salvo aquellas que se derivan del descontrol económico y la especulación.

Los abasteros consultados explicaron, ante la requisitoria periodística, que en Buenos Aires se ha operado una mayor afluencia de ganado al mercado de Liniers y, en consecuencia, se ha producido un adecuado equilibrio entre oferta y demanda. Añadieron que, a su criterio, han desaparecido con la asunción del nuevo gobierno militar una serie de falsas espectativas y los negocios de ganado en pie han entrado en vías de normalización. No obstante se esmeraron en aclarar que es muy distinta la situación de los industriales de la carne de Capital Federal, a los de interior. En Buenos Aires, sostuvieron, se compra ganado al precio del día, mientras que en el interior, como en el caso de Mendoza, hay que comprar y retener en corrales. Debido a ello, añadieron, hay mucho ganado por el que hace 10 días se pagaron los precios más altos de plaza. No obstante aseguraron que, siguiendo las advertencias del gobierno, las ventas se mantendrán "a tono" con Buenos Aires. De cumplirse esto, como se espera, las amas de casa seguirán encontrándose con gratas sorpresas en las carnicerías.

Ofrecimiento de becas para España

Como en años anteriores el Instituto Cuyano de Cultura Hispánica ha realizado la convocatoria general de becas correspondientes al curso académico 1976-77.

La convocatoria se dirige a los profesionales que deseen especializarse en España y está destinada a los ciudadanos hispanoamericanos. Los interesados deberán poseer un título universitario, presentar un proyecto de los estudios que quieran realizar en España, probar suficiente solvencia académica, no haber cumplido los cuarenta años al 1º de octubre de 1976, poseer aptitud física, etc.

La beca tendrá una asignación mensual de 12.000 pesetas y durará 9 meses a partir del 20 de setiembre de 1976 al 20 de junio, de 1977. El becario deberá estar en España antes del 10 de setiembre del corriente año. La no presentación en Madrid antes de la citada fecha, supondrá la pérdida total de la beca. El viaje de los becarios a España corre por cuenta de los interesados.

Las solicitudes deberán ser presentadas en el Instituto Cuyano de Cultura Hispánica, Aristides Villanueva 389, de ciudad, de lunes a viernes, de 17.30 a 19.30. Mayores informaciones podrán recabarse a partir del lunes próximo. La admisión de solicitudes quedará cerrada indefectiblemente el 14 de abril próximo.

Entidades diversas

Círculo de Damas Mendocinas de la Capital Federal. — Esta entidad, por intermedio de sus representantes en Mendoza, señoras Matilde Beruti de Ferreyra y Martha Villanueva de Adams, hará entrega de dos becas para otros tantos alumnos de escuelas secundarias especializadas, y de ropa confeccionada en el taller de costura con destino a AVOME.

Centro de ex-alumnas del Colegio Sagrado Corazón de Jesús. — Citó a todas las exalumnas de todas las promociones del establecimiento para el 2 de abril a las 18.30, a una asamblea.

Se reunió con el personal el ministro de Bienestar Social

El nuevo ministro de Bienestar Social vicecomodoro Eduardo Massa, reunió al personal de su cartera que cumple tareas en la Casa de Gobierno. Dicha reunión, que se realizó en el hall central del quinto piso, tuvo como propósito presentar a los nuevos funcionarios y personal. En la oportunidad, fueron expresados algunos conceptos por el vicecomodoro Massa, manifestando que su presencia allí se debía a una tarea ordenada por la superioridad y no por algún tipo de interés en ese cargo político.

Agregó que deseaba trasmitir tranquilidad a su personal, sin consideraciones respecto de la ideología política de los mismos, que no estaba en contra de ninguna forma de opinión, siempre que no afecte el interés nacional, sino contra los asesinos, ladrones e inmorales, que continuamente causan un grave daño a la Patria.

Finalmente dijo que desde que el ser humano nace, como consecuencia de ese acto tan misterioso, como sublime, que es el amor con letras mayúsculas, está condenado a morir y una imagen negativa que sólo es reemplazada por otra fuerza opuesta y de mayor poder; la fe. Amor por un lado y fe por el otro, son los dos grandes parametros con los que se resuelve un problema tan profundo como la crisis que atraviesa el país, crisis que afecta la defensa nacional.

Con el esfuerzo de todos, con amor y fe, recuperaremos este país, que aún conserva su estructura intacta, que será fortalecida si así procedemos. Pero no crean los incautos que, por ejemplo, la inflación que sufrimos puede ser detenida milagrosamente de un día para otro; todas las soluciones demandarán esfuerzo y trabajo.

A continuación, se dio lectura a los decretos por los cuales se designa como subsecretario de Salud Pública, al teniente coronel Ernesto Arienti y como subsecretario de Promoción Social y Vivienda al capitán Urbano Jorge Murias. Asimismo fueron presentados los suboficiales mayores de la Fuerza Aérea, Juan Carlos Andreotti y Pedro Jorge Aubone, que colaborarán activamente en la gestión del vicecomodoro

Normalízase el abastecimiento para la canasta familiar

Tal vez la característica más saliente de la jornada de ayer —que con la reiniciación de las clases y de la atención al público en los bancos fue de total normalidad— haya sido el incremento del abastecimiento de artículos de primera necesidad a los diferentes comercios de la provincia. En efecto, la población encontró ayer que podía adquirir sin limitaciones, productos cuya escasez fue aguda en los últimos tiempos.

Esa tendencia normalizadora que apuntó ya el jueves, tomó notorio incremento ayer y pudo observarse el movimiento de camiones que descargaban mercaderías en supermercados y comercios menores de la ciudad y del Gran Mendoza. Según todas las opiniones recogidas en consultas con proveedores y comerciantes, el proceso de abastecimiento se encuentra en decidida mejoría y se alcanzarán niveles normales en la semana próxima.

En los supermercados y almacenes de la zona céntrica se contó con buena provisión de productos como el aceite comestible mezcla y se pusieron a la venta marcas que antes no se encontraban. También se observaron buenas cantidades de papel higiénico, jabones y detergentes y se nos adelantó en varias fuentes que en los próximos días reaparecerán en cantidades normales diversos artículos de limpieza. Otro producto cuya escasez había llegado a ser crítica, el azúcar, comenzó a venderse en diferentes negocios y se aseguró que también en este rubro la normalización es inminente. No hay tampoco falta de leches en polvo.

En síntesis, pudo observarse ayer claramente que las situaciones anormales en la comercialización de variados productos han comenzado a revertirse en forma decidida para volver a sus cauces habituales. También debe destacarse que pudo apreciarse entre los comerciantes una actitud respetuosa de los precios máximos oficiales.

Recuerdan normas sobre precios

La subsecretaría de Industria, Comercio y Minería del Ministerio de Economía de la Intervención Militar en Mendoza, recomendó a los comerciantes el respeto a los precios máximos vigentes en los artículos de primera necesidad.

El cumplimiento de los mismos será verificado por los inspectores de la Dirección de Comercio, en colaboración con la Policía de Mendoza y por miembros de las Fuerzas Armadas.

Ayuda para dos familias de escasos recursos

El Gobierno Militar de la Provincia, ha otorgado dos subsidios a sendas familias de escasos recursos, a fin de que sufraguen gastos de adquisición de válvulas cardíacas, medicamentos y material de cirugía para sus hijos.

Para la niña Beatriz Elizabeth Antequeda (domiciliada en Renato Sanzín 1031, Villa Hipódromo, Godoy Cruz), se dispuso la suma de $ 35.921,04, para la niña Rosa Carina Corrales (que vive en Perú 3... San Rafael, Mendoza), el monto es de $ 58.500.000. La primera de las niñas tiene 13 años y la segunda, es una criatura de dos meses.

El dinero ha sido obtenido de los haberes de los funcionarios del gobierno militar que, como se sabe, han donado sus sueldos al tesoro provincial.

La suma total destinada a tal efecto, es de $ 94.421,04.

La determinación del Gobierno Militar, ha sido expedita y parte de la premisa enunciada por la Junta Militar, en el sentido de la vocación de servicio que guía a las nuevas autoridades.

Bienestar Social: la deuda al 23 era de $ 6.000 millones m/n.

El ministro de Bienestar Social del gobierno militar en Mendoza —informó la Dirección de Difusión— analizó el estado actual de la cartera. De la comprobación del sector contable, surgió que la deuda al día 23 de marzo ascendía a una suma aproximada a los seis mil millones de pesos moneda nacional.

Como acción inmediata el titular de Bienestar Social dispuso el estudio de una racionalización total, para contener en la mejor forma posible el incremento de la deuda.

Cumpliendo directivas del interventor militar en Mendoza, se está realizando un inventario en cada una de las áreas de este Ministerio, para conocer el patrimonio y estado actual de la repartición.

"Dentro del estudio iniciado —agrega— se da preferencial atención a la utilización de los vehículos y estado de conservación de cada unidad. Se adoptarán todas las medidas tendientes a que ese patrimonio, que es público esté al servicio de las reales necesidades y no sea distraído con otra finalidad.

Educacionales

Instituto Nacional de Educación Física - Mendoza.— Se hizo saber a los aspirantes a ingreso en el establecimiento, que los exámenes se reanudarán cuando así lo dispongan para los institutos terciarios las autoridades nacionales. En cuanto a los alumnos becarios deberán reintegrarse a sus respectivos internados, antes de la iniciación de los exámenes.

Suplencias en enseñanza media. El lunes, a las 9, en la Escuela Nacional de Educación Técnica Nº 1 "Ingeniero Pablo Nogués", se ofrecerá la suplencia de las siguientes horas cátedra: 6 horas de matemáticas de 2º año; 2 horas de biología de 1º año; 6 horas de química de 3º año; 4 horas de física de 3º año; 4 horas de construcciones metálicas y de madera de 5º año; 3 horas de mantenimiento y reparación de equipos de 5º año y 4 horas de construcciones complementarias de 5º año.

—Escuela de Bachillerato y Magisterio Especializado "José Vicente Zapata", de Capital, el lunes a las 10, tres horas de historia de 1º año; 2 horas de historia de 4º año y dos horas de historia de 5º año; a las 11, tres horas de dibujo de 1º año y a las 11.30 un remplazo cargo de alimentación. Los aspirantes deben presentar los certificados de buena conducta y buena salud y el bono de la Junta.

Suplencias en enseñanza primaria.— El lunes se ofrecerán suplencias en las escuelas primarias provinciales que se consignan a continuación:

Escuela Nº 5 "Domingo Bombal", Capital, a las 10, dos cargos de enseñanza común, uno para el turno mañana y el otro para el turno tarde, desde 19,950 puntos.

—Escuela Nº 17 "Hipólito Yrigoyen", Capital, a las 10, un cargo de maestra de educación física.

—Escuela Nº 23 "Ricardo Rojas", Capital, a las 10, un cargo de enseñanza común, turno tarde desde 12,930 puntos.

—Escuela Nº 63 "Agustín Alvarez", Godoy Cruz, a las 9, un cargo de enseñanza común desde 22 puntos.

—Escuela Nº 65 "Avelino Maure", Godoy Cruz, a las 9.30, un cargo de enseñanza común, turno mañana, desde 16,105 puntos y un cargo de maestra de manualidades, turno mañana.

—Escuela Nº 72 "Petroleros Argentinos", Godoy Cruz, a las 9, tres cargos de enseñanza común.

—Escuela Nº 74 "1º de febrero", Barrio S.O.E.V.A. Godoy Cruz, a las 9, dos cargos de enseñanza común desde 12,200 puntos.

—Escuela Nº 117 "Doctor José G. de Paolis", Barrio UNIMEV, Guaymallén, a las 10, un cargo de enseñanza común, turno intermedio, desde 22,810 puntos.

—Escuela Nº 137 "Sargento Cabral", Las Heras, a las 10, una suplencia de maestro de grado, desde 11,750 puntos.

—Escuela Nº 146 "Emilia Mingo de Armanini", Las Heras, a las 15, ofrecerá suplencias desde 16,850 puntos. No se aclaró la especialidad ni la cantidad de cargos.

—Escuela Nº 152 "General José A. Gutiérrez", Maipú, a las 9 un cargo de maestra de enseñanza común desde 10,450 puntos.

—Escuela Nº 155 "Juan C. Lafinur", Fray Luis Beltrán, Maipú, a las 13.30 dos suplencias desde 15,735. No se especificó la especialidad.

—Escuela Nº 158 "Francisco E. Calle", Maipú, a las 8, un cargo de enseñanza común.

—Escuela Nº 165 "Clodomiro Giménez", Los Alamos, Maipú, a las 11, tres cargos de maestra de enseñanza común, desde 20,795 puntos.

—Escuela Nº 282 "Cornelio Saavedra", La Libertad, Rivadavia, a las 11, un cargo de maestra de enseñanza común.

—Escuela Nº 261 "Blanco Encalada", Junín, a las 11, dos cargos de maestra de enseñanza común y uno de maestra jardinera.

—Escuela Nº 311 "Primera Junta", La Paz, un cargo de maestra de enseñanza común.

—Escuela Nº 315 "Ferrocarriles Argentinos", a las 15.30, un cargo de maestra de enseñanza común, uno de maestra de educación física y uno de maestra de manualidades.

—Escuela Nº 331 "República de Venezuela", Costa de Araujo, Lavalle, a las 10, un cargo de maestra de enseñanza común.

—Escuela Nº 362 "Antonio Torres", Tunuyán, a las 10, un cargo de maestra de enseñanza común, turno mañana, desde 21,760 puntos.

—Escuela Nº 422 Casas Viejas, San Carlos, a las 8, un cargo de maestra de enseñanza común.

—Escuela Nº 4-D "Simón Semorille", a las 10, dos cargos de maestra de grado especializadas en educación diferenciada.

—Escuela Nº 12 Diferencial, Maipú, a las 14, dos cargos de maestra de la especialidad.

—Escuela Nº 25-H "Cecilia Grierson", Capital, a las 18, un cargo de maestra de economía doméstica.

Reunión de personal directivo. — El inspector técnico de la sección "A", Región Norte, Capital, citó para el lunes al personal directivo de las escuelas de su jurisdicción. La reunión se llevará a cabo a las 9.30 en el local de la escuela Nº 1 "Aristides Villanueva".

Planillas de estadística. — Los directores de las escuelas dependientes de la sección "G", del departamento Guaymallén, podrán retirar desde el lunes el legajo de planillas de estadística. La documentación se encontrará en la sede de inspección, escuela Nº 100 "Guillermo G. Cano".

Por su parte, el inspector técnico de la sección "B", San Martín, informó que los directores de las escuelas de su jurisdicción deberán retirar esa documentación de la escuela "Martín Güemes" de Palmira.

Junta de Clasificación de Enseñanza Media Zona X. — Se hizo saber a los docentes de Mendoza, San Juan y San Luis, que el 31 de este mes vencerá el plazo de inscripción para interinato y suplencias 1976, de los aspirantes egresados entre noviembre de 1975 y marzo de 1976. La presentación debe efectuarse en los respectivos establecimientos.

Consejo Nacional de Educación. — La Supervisión Seccional de Escuelas Nacionales de Mendoza, informó que el personal docente de su dependencia debe presentar antes del 15 de abril de este año, los certificados de escolaridad para el presente curso lectivo. La documentación no presentada en término será devuelta a la dirección de la escuela.

Por otra parte, recordó a los directores que en las planillas de estadística correspondientes al mes de marzo, la asistencia del personal debe considerarse desde el día 3.

En cuanto a las rendiciones de cuentas pendientes del año 1975, deben ser remitidas a la seccional, indefectiblemente antes del 31 de este mes.

Escuela de Interpretación y Arte Escénico "Juan Jorge Molinelli". — Se encuentra abierta la inscripción para niños y adultos, de uno y otro sexo, sin límite de edad, para los cursos de declamación, corrección de vicios de dicción, dislexias escolares, impostación de la voz, gimnasia respiratoria, vocal y articulada. Para mayor información e inscripción los interesados deben concurrir a la sede de la escuela, calle Biritos 501, Godoy Cruz, de lunes a sábado de 10 a 13 y de 16 a 21.

Dólar: un chasco para los especuladores

"Vendo dólares"... "compor dólares"... El estribillo, comun en las principales calles de Mendoza hasta hace 48 horas y particularmente en algunas céntricas galerias va desapareciendo mientras aumenta la desazón de los furtivos comerciantes de moneda norteamericana por una razón que no estaba en sus cálculos: el dólar bajó en los dos últimos días alrededor de 10.000 pesos moneda nacional por unidad. Y el "fenómeno" se produjo para sorpresa de clandestinos cambistas a horas del cambio de gobierno en la Argentina. Para muchos la reacción se debe a una acelerada confianza en la recuperacion del país; para los improvisados, se debe al feriado cambiario y, para los técnicos, a la desaparición de los factores sicológicos de presion que como consecuencia del descalabro economico que imperó llevó a la verde moneda a una cotizacion "artificial".

Monumentos y lugares históricos

En diciembre de 1974 —coincidentemente con el centenario— fue inaugurado el frontispicio y monolito recordatorio. La foto de archivo muestra ese instante.

Segunda batalla de Santa Rosa

Julio Fernández Peláez, en un estudio publicado en la Revista de la Junta de Estudios Históricos de Mendoza, segunda época, Nº 5 —1968— sintetiza la segunda batalla de Santa Rosa de la siguiente manera:

"En 1874, siendo presidente Sarmiento, el general Mitre, disconforme con la elección de su sucesor el doctor Nicolás Avellaneda, se alzó en armas contra el gobierno nacional. Mientras Mitre operaba en Buenos Aires y en el litoral, envía a Córdoba al general Arredondo para apoderarse de aquella provincia y de Cuyo".

"En Córdoba estaba el valiente general Teófilo Ivanoswski. Para desembarazarse de él, que apoyaba a Sarmiento, los conspiradores decidieron tomarlo preso. Fue encargado de esa misión el siniestro moreno Frias y 10 soldados más. Como Ivanoswski se resistió lo ultimaron a balazos".

"Desembarazado Arredondo de Ivanoswski, tenía ya libre el camino para Mendoza, hacia cuya ciudad avanzó rápidamente, pues sabia que Sarmento había enviado a someterlo al coronel Julio A. Roca. El Gobierno de Mendoza a su vez, mandó detener el avance de Arredondo al comandante Amaro Catalán y al mayor Rufino Ortega. El encuentro entre los dos ejércitos se produjo sobre el camino del hoy departamento de Santa Rosa el 29 de octubre de 1874. Amaro Catalán murió heroicamente y el mayor Ortega quedó por muerto, en el cambo de batalla. Arredondo se apoderó fácilmente de la ciudad de Mendoza. Inmediatamente tomó sus precauciones para detener al coronel Roca. Hizo levantar sobre el mismo campo de batalla de Santa Rosa una trinchera para cerrar el paso a las fuerzas nacionales. La trinchera tenía 20 cuadras de ancho y se apoyaba, por un flanco, en el rio Tunuyan, y por el otro, en unos montes espinosos, cercos y casas."

La estrategia de Julio A. Roca

"En efecto, Roca se encontró allí detenido en su rápida marcha. Entendió que no debia atacar de frente, si podia flanquear la sólida trinchera detrás de la que se parapetó el enemigo. Después de seis días, procediendo como un genial estratego, Roca incendió una noche el campo por el costado contrario al rio Tunuyán y mientras Arredondo, confiado y orgulloso por su primer triunfo defendia la trinchera, creyéndose atacado por Roca que sólo habia dejado frente a la misma, un pequeño cuerpo de soldados tiroteándole incesantemente, el grueso del ejército pasaba a la retaguardia de Arredondo, que creyéndose atacado por unos pocos soldados, él mismo se puso al frente de sus tropas para liquidar a aquellos "ilusos" (así calificó a los que venian a retarlo en su propio campo). Pero, cuando advirtió su error, ya habia sido hecho prisionero, con todos sus jefes, oficiales y soldados".

El lugar de la acción bélica está ubicado en Catitas Viejas y es conocido con el nombre de Las Trincheras.

Julio A. Roca

El orden también alcanzó a los semáforos

"Estoy asombrado —comentaba un taxista— pues ahora parece que la gente se ha dado cuenta que hay semáforos. Hasta hace poco uno se sentia bastante mal parado frente a un semaforo con luz roja mientras otros pasaban como si nada... El razonamiento, simple pero realista, quedo flotando mientras este cronista se preguntaba interiormente si los argentinos, todos, hemos decidido el camino del orden, respetarlo y defenderlo...

Se designó ayer a dos subsecretarios

El mayor Héctor Fructuoso Funes fue designado subsecretario de Educación, por decreto Nº 13 de la Intervención Militar. El mismo funcionario se encargará del despacho de la Dirección General de Escuelas.

Por el decreto número 20, se ha nombrado con carácter interino como subsecretario de Hacienda, al contador público Norberto Carlos Ferrer, quien se desempeña actualmente como vocal de la Junta de Crédito Público de la Provincia.

El Instituto del Cemento dicta un curso de extensión

El Instituto del Cemento Portland Argentino, por intermedio del jefe de la Seccional Mendoza, ingeniero Victor Galfione, informó sobre la realización de un cursillo de extensión que se realizará en Buenos Aires. El tema es "Fundamentos y cálculos de hormigón y pretensado", que dictará el ingeniero civil Alberto Hugo Puppo, del Departamento Técnico del ICPA, en el salón de actos de la Cámara Argentina de la Construcción, Paseo Colón 823, Capital Federal.

Se dictará del 5 al 9 de abril inclusive, diariamente, de 18.30 a 21, y está destinado a funcionarios y personal técnico de reparticiones nacionales, provinciales y municipales; a profesionales y personal técnico de empresas constructoras y estudios consultores de ingeniería, como así también a personal docente de establecimientos de enseñanza.

La inscripción es sin cargo y se formaliza en la seccional Mendoza del ICPA, San Lorenzo 170, departamento L, Ciudad, pudiendo recabarse más información al teléfono 243392. Los objetivos del cursillo son capacitar a los interesados, en proyectos, cálculos e inspección de obras de hormigón pretensado.

El nivel de preparación para particulares, es universitario, post-grado y se extenderá certificado de asistencia.

Programa analítico

El programa analítico de los fundamentos y cálculo del hormigón pretensado, es el siguiente:

1) **Acero:** Tipos de acero utilizados en el hormigón pretensado. Curvas tensión - elongación. Tensión de fluencia y de rotura. Elongación máxima. Deformación diferida y relajación de tensión.

2) **Hormigón:** Resistencia a la tracción y a la compresión. Resistencia en función de la edad. Módulo de elasticidad. Comportamiento reológico: modelo, curvas de deformación diferida y de relajación.

3) **Hormigón Pretensado:** Conceptos básicos. Pretensado y postesado. Cable medio.

4) **Flexión en vigas isostáticas:** Ecuaciones básicas. Rango de tensiones admisibles. Condiciones fundamentales; sus expresiones y consecuencias. Representación gráfica de las ecuaciones fundamentales. Verificación de una sección transversal. Trazado del cable medio: segmentos de paso. Limitación de la deformación debida a cargas transitorias. Vigas compuestas. Cálculo del momento de rotura. Disposiciones reglamentarias.

5) **Cargas equivalentes de pretensado:** Ecuación de equilibrio del cable. Cable parabólico. Cargas equivalentes para varios trazados del cable.

6) **Vigas Hiperestáticas:** Conceptos básicos básicos. Teorema de la trasposición del cable medio. Procedimiento general para el cálculo de estructuras pretensadas hiperestáticas. Teoría del cable concordante. Trazado optimizado.

7) **Tensiones tangenciales y principales:** Tensiones tangenciales en corte y torsión. Tensiones principales: Magnitud y dirección. Cálculo de los estribos. Disposiciones reglamentarias.

8) **Pérdidas en el esfuerzo de pretensado:** Pérdidas en pretensados: deformación elástica, deformación viscoelástica y contracción de fragüe. Pérdidas por fricción.

Ofrece el INTA una beca para estudiantes

La Estación Experimental Regional Agropecuaria Mendoza del INTA informó que hasta el 2 de abril próximo estará abierta la inscripción de aspirantes a una beca de segunda categoría, destinada a estudiantes de la Facultad de Ciencias Agrarias de la Universidad Nacional de Cuyo, para desempeñarse en el Servicio de Estadística de la Estación.

La beca tendrá una duración de un año y será renovable por igual periodo. El becario deberá cumplir su programa de trabajo durante un mínimo de doce horas semanales; la remuneración mensual se fijó en $ 540.

Los aspirantes deberán presentar la siguiente documentación: a) Solicitud de inscripción, con antecedentes, refrendada por autoridades de la citada casa de estudios; b) Certificación en la que consten las materias rendidas y calificaciones obtenidas hasta la fecha por el alumno; c) Carta del profesor titular de la materia más directamente relacionada con la especialidad, en la que se considere el interés, vocación y aptitudes demostradas por el aspirante. Estos requisitos deberán ser presentados en la oficina de Personal de la Estación Experimental, en el kilómetro 14 de la ruta a Luján, en horario de 8 a 12 y de 14 a 16.

Sigue abierto un concurso para cubrir cargos en INTA

Hasta el 8 de abril venidero podrán presentarse a concurso los interesados en cubrir los cargos correspondientes al Convenio de Extensión Rural suscripto por el Instituto Nacional de Tecnología Agropecuaria (INTA) y el Gobierno de San Juan. Dicho convenio es financiado en forma conjunta por el Banco Internacional de Desarrollo y el Gobierno de la Nación.

El concurso se realiza para proveer por contrato de locación de servicios los siguientes cargos técnicos: Nueve cargos de asesor técnico, para desempeñarse en las agencias de extensión rural Albardón, Caucete, Pocito, Capital, Cañada Honda y Media Agua; un cargo de especialista en riego y drenaje, y uno de analista de suelos y aguas de riego, para el servicio de Apoyo de Suelos y Aguas de Riego; y un cargo de especialista en Informaciones para Extensión rural. Estos últimos desempeñarán sus funciones en la sede de la Estación Experimental Agropecuaria de San Juan.

Los aspirantes, se informó, deberán poseer título de ingeniero agrónomo. Para analista de suelos y aguas de riego se aceptará también el de licenciado en Química o químico, de nivel universitario. Para especialista en informaciones, además de ingeniero agrónomo, cualquier otro título universitario afín a las tareas del cargo. Las remuneraciones serán las establecidas en el escalafón vigente dentro de la clase A, Subclase II.

Los interesados podrán optar para uno o más cargos, y su presentación deberá realizarse bajo sobre cerrado y firmado. Los antecedentes deberán consignarse en el formulario respectivo que se puede solicitar en el Estación Experimental Agropecuaria San Juan, calle 11 y Vidart, Villa Aberastain, o en la Estación Experimental Regional Agropecuaria Mendoza, Km. 14 de la ruta a Luján de Cuyo.

Apresan en San Rafael al Cnel. (RE) Phillipeaux

Fuentes policiales informaron que en el paraje denominado Cuesta de los Terneros, San Rafael, efectivos de seguridad, en un operativo combinado, detuvieron al teniente coronel (R.E.) Adolfo César Phillipeaux, ex secretario de Estado de Deportes y Turismo de la Nación; a su hermano, el escribano Héctor Phillipeaux y a otra persona de apellido Lemos, en momentos en que se dirigían, aparentemente hacia el departamento de Malargüe con el propósito de pasar hacia la vecina República de Chile por alguno de los pasos allí existentes.

Se dijo que Phillipeaux llevaba consigo la suma de 100 millones de pesos viejos en efectivo y numerosas armas de guerra, entre ellas varias de calibre 11.25 y revólveres 38, además de gran cantidad de proyectiles.

Fijaron nuevos aranceles para documentación

Se informó que se han fijado nuevos aranceles para la expedición de documentación por parte del Departamento Judicial de la Policía de Mendoza. La medida fue dispuesta mediante decreto.

Los nuevos valores son los siguientes: cédula de identidad, $ 80; cédula de identidad para argentinos menores de hasta 15 años, $ 50; cédula de extranjería, $ 100; cédula de extranjería para menores de hasta 15 años, $ 70; certificados de antecedentes simples $ 50; certificado de antecedentes especiales,: para viaje, pesos 100; para residencia en el extranjero, $ 100; para residentes en otras provincias, pesos 100; para boites, academias de baile, clubes nocturnos, etc., $ 100, y para obtener carnet de caza y pesca, $ 100. No pagarán estos aranceles los menores de hasta 15 años, internados en los institutos de la Dirección Provincial del Menor.

Adoptóse medidas en Salud Pública

El teniente coronel Lucio Ernesto Arienti, subsecretario de Salud Pública del Ministerio de Bienestar Social de la Provincia mantuvo ayer reuniones con los responsables de las distintas áreas, para ajustar los detalles del funcionamiento de las mismas, a objeto de lograr agilidad y austeridad en forma inmediata según informó la Dirección de Difusión.

Además, se volcó un amplio esfuerzo en el área de Acción Social destinada a:

a) Provisión de remedios a personas necesitadas y que faltaban en plaza.

b) Transporte de enfermos desde lugares distantes hacia los centros asistenciales de nuestra ciudad capital a efectos de lograr una rápida recuperación.

c) Análisis de la realidad en materia de asistencia odontológica. Al respecto, se decidió incrementar en forma inmediata la acción odontológica en todo el ámbito provincial, ante el elevado costo que significa la atención en estos momentos en consultorios privados, debido al incremento que sufrieron los precios de elementos necesarios para la atención del paciente. De esta manera, a través de los servicios públicos asistenciales, se llevará la atención odontológica a todos los sectores de la población, con prioridad en los niños.

Por otra parte, el subsecretario realizó ayer una visita sorpresiva al hospital Central, para comprobar en el mismo sitio la capacidad de funcionamiento del nosocomio. "A partir de ahora —señálase— se conjugarán los esfuerzos para lograr, en forma inmediata, la recuperación de todos los servicios asistenciales para brindar a los pacientes una atención eficiente y humanitaria. Para ello se coordinará la plena colaboración de los distintos profesionales en el área de salud".

En otro orden de cosas, es preocupación del señor subsecretario de salud pública la adopción de medidas rápidas para la eficiente atención del área maternidad en sus tres etapas (embarazo, parto, puerperio), recién nacido y lactante, o sea hasta los tres años.

"Consciente de la importancia que tiene en el mundo moderno la salud pública, el Gobierno militar espera de los señores médicos y enfermeros que tomen conciencia como argentinos y cristianos del esfuerzo personal que demandará el volcar la capacidad y honestidad a los seres más necesitados".

En otra área, la Dirección de Saneamiento Ambiental dispusa la plena colaboración con la hermana provincia de San Luis, que se vio afectada antes del día 23 con una huelga de recolectores de residuos. A tal efecto se enviaron los equipos necesarios con personal idóneo para ayudar en la rápida desinfección de las zonas afectadas, esperándose el retorno de los mismos antes del día sábado.

Acero: un indicador de la situación industrial en el periodo 1974/75

Un extenso informe sobre la siderurgia argentina dio a conocer el Centro de Industriales Siderúrgicos, en relación con el sector durante el periodo 1974/1975. En el capítulo referente a la demanda y sus factores, expresa el informe que los sectores especialmente usuarios de acero tuvieron comportamientos disímiles. La industria automotriz mostró una leve contracción en 1974. La producción total declinó en 3,4 por ciento y las ventas internas en 5,0 por ciento, lo que fue compensado por una mayor venta externa. En 1975 la tendencia de la producción seguía siendo declinante sin que se llegase a cubrir la demanda activa, influenciada por la especulación. A partir de los sucesos de junio se revirtió totalmente la tendencia de la demanda que cayó bruscamente, creando un agudo problema a las industrias básicas en todas sus ramas y a las industrias de partes, estimándose una contracción del 50 por ciento.

Señala más adelante el informe que la producción y las ventas de tractores crecieron en 1974 alrededor de un 15 por ciento y un 17 por ciento respectivamente, lo que es claro índice de la incapacidad de compra del sector agropecuario, contracción que se acentuó posteriormente.

La producción de maquinaria vial y la de motores se incrementaron en un 1,6 por ciento y un 7,1 por ciento respectivamente en 1974, pero en los primeros seis meses de 1975 habían disminuido un 2,5 por ciento y un 12,7 por ciento. Algo similar ocurrió en la producción de motores, maquinaria vial y máquinas herramientas. La producción de heladeras familiares bajó en 1974 un 7 por ciento, continuando esta tendencia recesiva con un 10 por ciento en los primeros 6 meses de 1975. La producción de lavarropas que en el año anterior creció más de un 14 por ciento, en el primer semestre de 1975 disminuyó un 1 por ciento.

En relación con la industria de la construcción los índices de seis meses, que revelan sólo parcialmente la actividad de este sector, muestran un incremento de los despachos de cemento del orden del 20 por ciento (6,5% en obras públicas y 0,5% en revendedores) y una disminución del número de los permisos otorgados, del orden del 6,1 por ciento con un aumento del 42 por ciento en cuanto a la superficie se refiere en la Capital Federal y 22 por ciento en todo el país. Sin embargo, las cifras de junio de la superficie de los primeros revela que la construcción privada entraba en un periodo muy difícil

Los servicios municipales sin interrupciones

La Municipalidad de la Capital informó a la población que los servicios que habitualmente presta, se han cumplido y se siguen cumpliendo normalmente en sus formas y horarios habituales. En consecuencia, recomienda a los establecimientos de la zona comercial y a las amas de casa observen, en cuanto a la recolección de residuos, las normas acostumbradas para el mejor desarrollo de las tareas.

Beneficencia

Instituto de Rehabilitación y Lucha contra la Parálisis Infantil (IRPI). — Comunicó que ha recibido una corona de caridad, donada por Ernesto Veggiani, Luis Sánchez, Adriana Bermejillo, y Horacio Pelliza, en homenaje a la memoria del señor Miguel A. Chej.

Recuerdan sugerencias al productor que elabore por cuenta de terceros

En fecha reciente la intervención en el INV dio a conocer una cartilla con recomendaciones para los viñateros que elaboran sus uvas por cuenta de terceros. Por considerar de interés su divulgación y ante pedidos formulados a este diario se recuerda al productor que elabore sus uvas en bodegas de terceros que deberá previamente a la entrega de sus frutos, acordar mediante contrato con la bodega elegida, que la elaboración se efectúe ajustada a las disposiciones y precios normados por los decretos dictados por los gobiernos de Mendoza y San Juan, según la ubicación de la bodega elaboradora.

Además se señala que antes de iniciar su vendimia el viñatero podrá solicitar información en las seccionales del INV referidas al proceso de maduración de las uvas en su zona, o llevar muestras de las por él cultivadas, para que se le indique cómo debe procederse para efectuar mediante el mostimetro la lectura del grado Baumé y correcciones en más o en menos, según las temperaturas que posean los zumos en el momento de su lectura. También podrá verificar en esa oportunidad la exactitud o correcciones que debe aplicar a su mostimetro o termometro.

Se destaca que cuando el encargado o productor que acompaña al camión que transporta la uva no estuviese de acuerdo con la pesada o el grado Baumé, o se le anotara en el vale otra variedad distinta de la contenida en el sitio donde se indique el encargado de la bodega y solicitar a la Seccional del INV más próxima la presencia de un inspector para que verifique la circunstancia que motiva su disconformidad e instrumente la actuación correspondiente.

Asimismo se recomienda al viñatero que procure entregar las uvas sanas y no mezclar distintas variedades en las cargas para su transporte a la bodega, previsión que le permitirá exigir a la bodega que el vale que ésta debe entregarle como recibo por cada camionada recepcionada, no solo contenga el peso neto de la carga, sino el grado Baumé y la variedad contenida en la carga. Se agrega que procediendo así el viñatero se hallará habilitado para exigir que los vinos que le debe entregar la bodega, respondan a las características de las uvas elaboradas y en proporción a los quintales de cada variedad entregada, con la relación vigente de 100 litros de vino libre de borra por cada 130 kilos de uvas.

Otra de las recomendaciones es que el viñatero tiene derecho a retirar de la bodega al finalizar la elaboración, una muestra por triplicado de cada uno de los tipos de vino que se elaboro por su cuenta. Una muestra con su tarjeta de identificación, adherida al envase con lazo sobre el corcho lacrado, quedará en poder de la bodega previo lacrado y selado con impresión digital del viñatero y las otras dos quedarán en poder del viñatero, lacradas y selladas y con la impresión digital del bodeguero o técnico responsable del establecimiento, con su respectiva etiqueta de identificación.

Cursos para capacitación docente

Instituto Nacional Superior del Profesorado Tecnico, sede Mendoza, informo que durante 1976 se dictaran los siguientes cursos de perfeccionamiento docente:

Curso de capacitación docente para profesores, segundo año; curso de capacitacion docente para maestros de enseñanza práctica, segundo año; curso de perfeccionamiento para preceptores; curso de perfeccionamiento para docentes de expresión oral y escrita; curso de perfeccionamiento docente en didáctica general.

Como condición de ingreso se exige ser profesor o maestro de enseñanza práctica en ejercicio en escuelas del CONET o técnicas provinciales, o aspirantes inscriptos y tabulados en junta.

La inscripción podrá registrarse hasta el 9 de abril, de 21 a 23, en la ENET Nº 3, San Martín y Santa Fe, ciudad. Los interesados podrán solicitar mayores datos al personal directivo de las escuelas del CONET, o en la Inspección zonal, Hipólito Yrigoyen 52, ciudad.

CASINO DE MENDOZA

Se comunica a los interesados que desde el 29/3 al 2/4/76 de 21.30 a 23.00 Hs., se halla abierta la inscripción para la

"ACADEMIA ASPIRANTES A AYUDANTES DE RULETA"

Son requisitos indispensables: Certificado de buena salud, haber cumplido con las obligaciones militares y tener entre 21 y 27 años de edad. Acreditar buena conducta con la certificación policial pertinente. Haber aprobado el tercer año del ciclo secundario de enseñanza.

Concurrir personalmente a: 25 de Mayo 1131 Cdad.

26|3|F 55985 27|3

Imprescindibles en su bodega!

Bombas a Pistón "INOXIDAL"

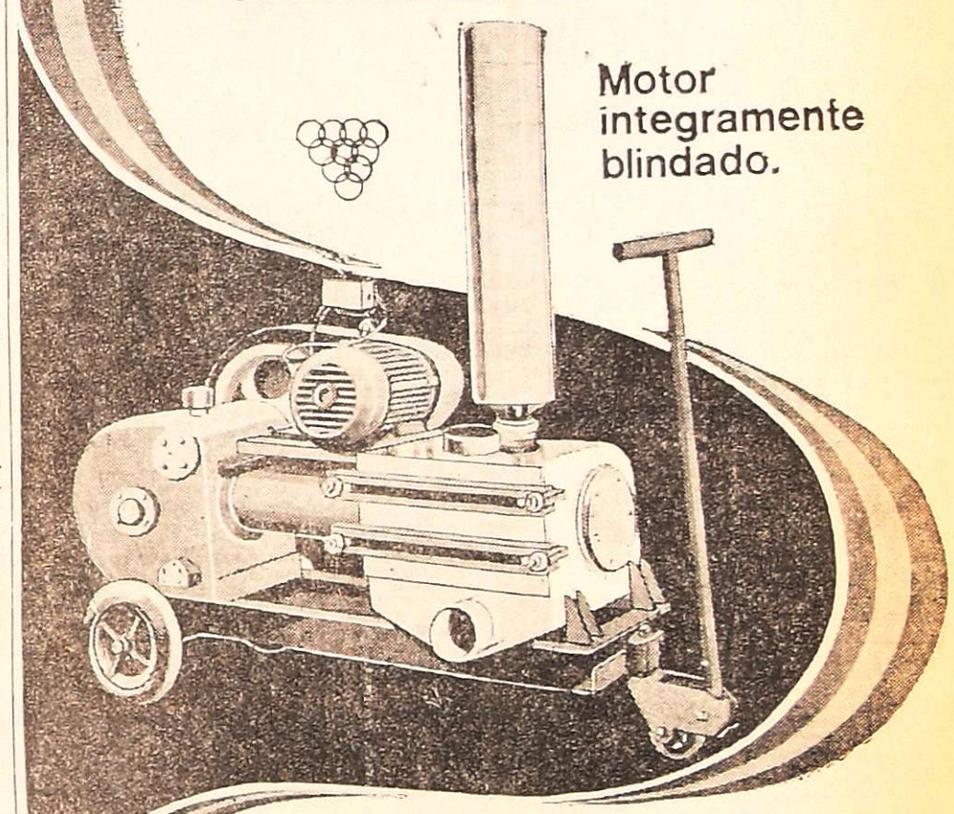

Motor integramente blindado.

Totalmente en acero inoxidable. Sistema de doble efecto con camara compensadora interna. Reduccion optativa de 37, 45, 50 y 68 mm. con rosca fafeur. Tapa de inspección para valvulas de fácil acceso. Reductor en permanente baño de aceite. Guia alargada que impide el desgaste prematuro del piston. Vastago de acero inoxidable con retén de teflon. Montada sobre chasis con ruedas engomadas que facilitan su desplazamiento. Motor integramente blindado. Rendimiento de hasta 36.000 litros/hora.

Esta máquina está siendo utilizada con gran éxito, por importantes empresas de Argentina y Sud América.

FRANNINO INDUSTRIAS METALURGICAS

BANDERA DE LOS ANDES 5084 - Tel. 262970

Rodeo de la Cruz - Mendoza - República Argentina

LORETI Y CIA.
TRADICIONAL DISTINCION Y ECONOMIA EN SERVICIOS FUNEBRES
SAN MARTIN 571 - Tel. 292219 - MENDOZA
DEPOSITO: ALBERDI 330 - Tel. 214407

AVISOS FUNEBRES

SEPELIOS

✝

JUANA DELGADO DE MALFITANI
Q. E. P. D.
Falleció el 26-III-1976

Su esposo, Alejo Malfitani; sus hijos: Armando, Antonio, Francisco, Américo, Felipe, Juan, Dora y Rosa Malfitani; hijos políticos: Gaspar Ferranti, y Juan Rullan; hijas políticas: Francisca, Antonia, Eulogia, Florentina y Felisa de Malfitani; nietos: Ruben, Hugo, Mabel, Nancy, Francisco, Gladys, Norma y Carlos Malfitani; Jorge, Beatriz y Adriana Ferrantti; Graciela, Marcela y Juan Rullan, participan su fallecimiento e invitan al sepelio de sus restos en el cementerio de la Capital, hoy a las 11 hs. Casa mortuoria: Soler 1731, San José, Gllen. 27|3|C 436|27|3

✝ JUANA DELGADO DE MALFITANI. - Q.E.P.D. - Falleció el 26-III-1976. - Amada Alaniz de Carrion; hijos: Mercedes Carrion y Luis Ernesto Carrion, participan el fallecimiento de la madre de su hermano político Armando Malfitani, e invitan al sepelio de sus restos. 27|3 C 435 27|3

✝ JUANA DELGADO DE MALFITANI. - Q.E.P.D. - Falleció el 26-III-1976. - Sección Herrería Lpto. Conservación, participan con profundo pesar el fallecimiento de la Sra. madre de sus dilectos amigos: Armando y Juan Malfitani, e invitan al sepelio de sus restos. 27 3 C 456 27 3

✝ JUANA DE MOLFITANI - Q.E.P.D. - Falleció el 26-III-76 - Vicente Gallo y Flia., participan con profundo dolor el fallecimiento de la madre política de su hermano Juan e invitan al sepelio de sus restos. 27|3|C|323|27|3

✝ JUANA DELGADO DE MALFITANI - Q.E.P.D. - Falleció el 26-III-76. - Familia Faura y su hija Gladys, participan el fallecimiento de la abuelita de su novio Ruben, e invitan al sepelio de sus restos. 27 3 C 457|27 3

✝

TOMAS GUARDIA
Q.E.P.D.
Falleció el 26-III-1976

Su esposa, María Luisa Alaniz de Guardia; sus hijos: Norma Gladys de Bugialacchi, Elisa Isabel y Jorge Oscar Guardia; hijo político, Aldo Vicente Bugialacchi; hermanos: Juan, Andrés, Carlos, José, Pedro, Sara, y Arcelia, y demás familiares, participan su fallecimiento e invitan al sepelio de sus restos hoy, a las 17 horas, en el cementerio de Guaymallén. Casa de duelo: España 4901, Villa Nueva. Gllen. Servicio: Casa Loreti y Cía. 27 3 F 47702 27 3

✝ TOMAS GUARDIA - Q.E.P.D. - Falleció el 26-III-1976 - Sus hermanos Andres y Antonia Moranta; sus sobrinos Guillermo, Gladys e hijos; Raúl, Carmen e hijas, participan con profundo pesar su fallecimiento e invitan al sepelio de sus restos. 27 3 C 320 27 3

✝ TOMAS GUARDIA - Q.E.P.D. - Falleció el 26-III-1976 - Su hermano espiritual Juan Rosales y señora, hijas Norma, Dorys, José Depetris y señora, hijas Sonia, Liliana, Juan Carlos Righi y Adriancito, Francisca vda. de Guardia, Ricardo Moscoso, señora e hijos Graciela, Rody, Armando Gomez y señora, Pedro Cortez y señora, participan con dolor su fallecimiento e invitan a elevar una oración en su memoria. 27 3 C 319 27 3

✝ TOMAS GUARDIA. - Q.E.P.D. - Falleció el 26-III-1976. - Sus consuegros Roberto y Angela Bugiolacchi, hijos Orlando, Aldo y Roberto Armando Bugiolacchi participan con profundo dolor su fallecimiento e invitan al sepelio de sus restos. 27 3 C 196 27 3

✝ TOMAS GUARDIA - Q.E.P.D. - Falleció el 26-III-76 - C.A.S.R. y B.P. - Armando Delgado e Irma Rosa Castillo de Delgado y familia, participan con profundo dolor el fallecimiento de su querido compadre e invitan al sepelio de sus restos. 27 3|F 47714 27 3

✝ TOMAS GUARDIA. - Q.E.P.D. - Falleció el 26-III-1976. - Sus amigos: Araldo y Tita Bugiolacchi, Hugo A. Bugiolacchi y Flia., Francisco Mazzuchi y señora, Anibal Pulido y Flia., Arturo Riquelme y Flia., Alberto Donoso, participan su fallecimiento e invitan a acompañar sus restos. 27 3 C 432 27 3

✝ TOMAS GUARDIA. - Q.E.P.D. - Falleció el 26-III-1976. - Los integrantes de Coop. de Trabajo del Ferrocarril Gral. San Martín, participan con profundo pesar el fallecimiento de su ex compañero e invitan al sepelio de sus restos. 27|3 C 451 27 3

✝ TOMAS GUARDIA. - Q.E.P.D. - Falleció el 26-III-1976. - Miguel Marín y Flia., Juan Franco Meschini y Flia., Ernesto Strachvitz y Flia., Héctor Oroco y Flia., Juan Rimondo y Flia., Arnaldo Rios y Flia., Arnaldo Gasso y Flia., Noemí Johan de Faraclo y Flia., Anselmo Herrero y Flia., Juan Navoa y Flia., José Pcon y Flia., Antonio Claves y Flia., Jorge Bruno, Carlota Sueldo y Flia., Victor Moreno y Flia., Enrique Torres y Flia., Antonio Aguilar y Flia., Dulcinea Binotto y Flia., Antonio Orellano y Flia., y demás vecinos, participan su fallecimiento e invitan al sepelio de sus restos. 27 3 F 56482 27 3

✝ TOMAS GUARDIA. - Q.E.P.D. - Falleció el 26-III-1976. - Los jefes de Intendencia y Mantenimiento y su respectivo personal, participan el fallecimiento de su compañero y amigo e invitan al sepelio de sus restos. 27 3 C 377 27 3

✝ TOMAS GUARDIA. - Q.E.P.D. - Falleció el 26-III-1976. - Sus amigos de siempre David, Olga, y Teresa Aguilera, participan con profundo dolor su fallecimiento e invitan al sepelio de sus restos. 27 3 C 195 27 3

✝

FRANCISCO B. PEREYRA
Q.E.P.D.
Falleció el 26-III-1976.

Su esposa: Gladys Ofelia y su hijo Carlos Eduardo; hermanos: Rolando y Amado; hermanos políticos: Susana, Ricardo Zapata y Margarita de Zapata; sobrinos y demás familiares participan su fallecimiento e invitan al sepelio de sus restos hoy, a las 18.30 horas, en el cementerio de la Capital. Casa de duelo: Cadetes Chilenos 145. Ciudad. Servicio: Casa Loreti y Cía. 273 F|47701 27|3

FRANCISCO BIENVENIDO PEREYRA. - Q.E.P.D. - Falleció el 26-III-1976. - Sus hermanos: ...ado Oscar y Galo Rolando; sus hermanas políticas: María Elena y ...ra y su sobrina Beatriz Elena, participan con profundo dolor su fallecimiento e invitan a acompañar sus restos al cementerio de la Capital hoy, a las 18.30 horas.

✝ Suboficial Mayor FRANCISCO B. PEREYRA. - Q.E.P.D. - Falleció el 26-III-1976. - Su hermano político, Ricardo Zapata y Flia., Bonifacio Alaniz y Flia., Basilia M. vda. de Zapata y Flia., Paulino Lezcano y Flias., participan con profundo dolor su fallecimiento e invitan al sepelio de sus restos. 27|3 C 444 27|3

✝ Suboficial Mayor FRANCISCO B. PEREYRA. - Q.E.P.D. - Falleció el 26-III-1976. - Carlos G. Zapata y su esposa Rosa E. Manieri participan con profundo pesar el fallecimiento de su querido sobrino político e invitan al sepelio de sus restos. 27|3 C 441|27|3

✝ Suboficial Mayor FRANCISCO BIENVENIDO PEREYRA - Q.E.P.D. - Falleció el 26-III-1976 - Su compadre, Pascual A. Muñoz y familia, participan con profundo dolor su fallecimiento e invitan al sepelio de sus restos, pidiendo una oración por su alma. 27|3|C|395|27|3

✝ FRANCISCO PEREYRA - Q.E.P.D. - Falleció el 26-III-76 - Julio Chamorro y flia., Isaac Wol y flia., Donato Pierro y flia., Antonio Arrigo y flia., Mario Pedernera y flia., David Terán y flia., Daniel James y flia., participan con profundo dolor el fallecimiento de su querido vecino y amigo Panchito. 27 3 C 401 27 3

✝ FRANCISCO B. PEREYRA (Panchito). - Q.E.P.D. - Falleció el 26-III-1976 - José Luis Barroso, Isabel A. Velildo de Barroso, Luis Daniel y Jorge Alberto Barroso participan con profundo pesar el fallecimiento de su querido hermano y tío en el afecto. 27|3|C|284 27 3

✝ FRANCISCO B. PEREYRA (Panchito). - Q.E.P.D. - Falleció el 26-III-1976. - El personal del Centro de Computos INV., participa con pesar el fallecimiento del esposo de Gladys, e invita al sepelio de sus restos. 27|3|C|259 27|3

✝ FRANCISCO B. PEREYRA (Panchito). - Q.E.P.D. - Falleció el 26-III-1976. - Isidoro Díaz y flia., participan con profundo dolor su deceso y ruegan por el eterno descanso de su alma. 27 3|C|268|27|3

✝ FRANCISCO BIENVENIDO PEREYRA - Q.E.P.D. - Falleció el 26-III-1976 - Los compañeros de facultad, participan con profundo pesar el fallecimiento del padre de su compañero Carlos Eduardo e invitan al sepelio de sus restos. 27|3|C|349|27|3

✝ Suboficial Mayor (R) FRANCISCO B. PEREYRA - Q.E.P.D. - Falleció el 26-III-1976. - C.A.S.R. y B.P. - Crio. Gral. (R) Benito Ramón Chacon, esposa e hijos, participan con profundo pesar su fallecimiento y ruegan a sus familiares y amistades eleven una plegaria por el eterno descanso del alma de su gran amigo "Panchito". 27|3|F|47705|27 3

✝ Suboficial Mayor FRANCISCO BIENVENIDO PEREYRA. - Q.E.P.D. Falleció el 26-III-1976. - Filial 1 del Círculo de Suboficiales de las Fuerzas Armadas participa su fallecimiento e invita al sepelio de sus restos. 27|3|C 449|27|3

✝ FRANCISCO B. PEREYRA (Panchito) - Q.E.P.D. - Falleció el 26-III-1976. - Franco Iermoli, Lea Raquel Giudice de Iermoli y familias, participan con profundo dolor el fallecimiento de su dilecto amigo e invitan al sepelio de sus restos. 27|3 C|453|27|3

✝ FRANCISCO BIENVENIDO PEREYRA. - Q.E.P.D. - Falleció el 26-III-1976. - Roberto Esteso y Sra., participan con profundo pesar el fallecimiento de su querido y dilecto amigo. 27|3|C|446 27|3

✝ Suboficial Mayor FRANCISCO B. PEREYRA. - Q.E.P.D. - Falleció el 26 - III - 1976. - Juan Carlos Toledo y Flia., participan el fallecimiento de su querido amigo e invitan al sepelio de sus restos. 27|3 C|443 27 3

✝ Suboficial Mayor de Ingenieros FRANCISCO PEREYRA (Panchito). - Q.E.P.D. - Falleció el 26-III-1976. - Humberto Cosimano y Flia., participan con profundo dolor el fallecimiento del compañero y amigo e invitan al sepelio de sus restos. 27,3,C|448 27 3

✝ FRANCISCO B. PEREYRA - Q.E.P.D. - Falleció el 26-III-76. - Jefe, oficial, suboficial y personal de la División V, Comando de 8ª Brigada de Infantería de Montaña, participan con dolor el fallecimiento de su compañero, e invitan al sepelio de sus restos. 27 3 C 459|27|3

✝ FRANCISCO B. PEREYRA - Q.E.P.D. - Falleció el 26-III-1976 - Fortunata de Misisstrano, Bernardo Misisstrano y familia, Rafael Misisstrano y familia, David Misisstrano y familia, Jack Misisstrano y familia, Jacobo Sevilla y familia Alberto Sevilla y familia, participan con dolor el fallecimiento de su gran amigo. 27 3 C 461|27|3

✝

ANTONIO DIGREGORIO
Q.E.P.D.
Falleció el 26-III-1976
C.A.S.R. y B.P.

Su esposa, Juana Mezzatesta; hijos: María Francisca, Ana Elena y José Miguel; hijos políticos: Héctor Oviedo, Angel Noe y María Martín; nietos: Hugo, Carlos y Raúl Oviedo, Eduardo, Luis y Guillermo Noé, Mariana y Ariel Digregorio; hermanos: María Digregorio de Carloni, Salvador y Ramón Digregorio; hermanos políticos, sobrinos y demás familiares, participan su fallecimiento e invitan al sepelio de sus restos al cementerio de Godoy Cruz, hoy, a las 11 horas. Casa de duelo: Carril Sarmiento 793, Godoy Cruz. Servicio: Cochería Tinieri, Calderón y López, Maipú. 27|4 F 47703 27 4

✝ ANTONIO DIGREGORIO - Q.E.P.D. - Falleció el 26-III-76. - Su hermano, Salvador Digregorio y señora Rosa Moricl, sobrinos Francisca Digregorio de Vicare, Pedro Vicare, Nancy E. Vicare, Marcela F. Vicare, Salvador Vicare y señora, participan su fallecimiento e invitan al sepelio de sus restos. 27 3 C 213 27 3

✝ ANTONIO DI GREGORIO - Q.E.P.D. - Falleció el 26-III-1976 - Su hermano: Ramón Di Gregorio y señora María Moricl de Di Gregorio; su hermana política Francisca Giorlando vda. de Di Gregorio, sus sobrinos Norma Di Gregorio, Elba Di Gregorio de Azcurra, Miguel Azcurra, María Elena Di Gregorio, José Di Gregorio, Elisa Di Gregorio de Marí, Atilio Marí Francisca Di Gregorio de López y José López, participan con profundo dolor su fallecimiento e invitan al sepelio de sus restos. 27|3|C 452 27,3

✝ ANTONIO DIGREGORIO. - Q.E.P.D. - Falleció el 26-III-76. - Sus sobrinos: Luis, Juan, Héctor y Rafael y flia., participan con profundo dolor el fallecimiento de su querido tío e invitan al sepelio de sus restos. 27|3|C|210|27 3

✝ ANTONIO DI GREGORIO. - Q.E.P.D. - Falleció el 26-III-76 - Su hermano político: Antonio Mezzatesta y Sra.; sus sobrinos: Ana, Ramón, Miguel, Salvador, Juan, Antonio y José Mezzatesta y sus respectivas familias participan con profundo dolor su fallecimiento e invitan al sepelio de sus restos.

✝ ANTONIO DIGREGORIO - Q.E.P.D. - Falleció el 26-III-1976 - C.A.R.S. y B.P. José Tizza y señora Josefa Mezzatesta de Tizza, Vicente Tizza, María Tizza de Funes, Luis Funes, Alberto Sánchez, Roque Guarnieri y sus respectivas familias, participan con profundo dolor el fallecimiento de su querido hermano político y tío, e invitan al sepelio de sus restos. 27 4 F 47709 27 4

✝ ANTONIO DIGREGORIO - Q.E.P.D. - Falleció el 26-III-76. Sus consuegros: José Martín y Sra., participan con profundo pesar su fallecimiento. 27 3 C 326 27 3

✝ ANTONIO DIGREGORIO - Q.E.P.D. - Falleció el 26-III-76. Paulino Castilla y Flia., Aníbal Oqui y Flia., y Alberto Mayo y Flia., participan con profundo pesar su fallecimiento. 27 3 C 327 27 3

✝ ANTONIO DIGREGORIO - Q.E.P.D. - Falleció el 26-III-1976 - C.A.R.S. y B.P. Esteban Pistone, Cipriano Rodríguez, Guillermo Demene c. Mario Rodríguez, Juanita Correas, Guillermo Rodríguez, Miguel Savio, Roberto Saacido, Juan Méndez, Bety Celeste, Sara Nahman, Teresita Rauek y Guido Tomellini y sus respectivas familias, participan con profundo pesar el fallecimiento del señor padre de sus hermanos espirituales Angel Noé y Anita Digregorio de Noé, e invitan al sepelio de sus restos. 27 4 F 47709 27|4

✝ ANTONIO DIGREGORIO. - Q.E.P.D. - Falleció el 26-3-76. - Osvaldo Macello y flia., participan con dolor el fallecimiento de su amigo Antonio Digregorio e invitan al sepelio de sus restos. 27|3|C|210|27|3

✝ ANTONIO DIGREGORIO. - Q.E.P.D. - Falleció el 26-III-76. - Electricidad Buenos Aires y El Palacio de la Lámpara, participan con profundo dolor el fallecimiento de su gran amigo y colaborador e invitan al sepelio de sus restos. 27 3|C 210 27|3

✝ ANTONIO DI GREGORIO. - Q.E.P.D. - Falleció el 26-III-76 - Sus vecinos, familias de: Gelardi, Gotardo, Seró, Oltra, Vieyra, Salas, Cabesa, Varona, Giampietri, Aguilera, Braconi, Lucero, Hamsel Agüero, Zalazar y Sosa, participan su fallecimiento e invitan al sepelio de sus restos. 27|3|F|51959|27|3

✝ ANTONIO DI GREGORIO. - Q.E.P.D. - Falleció el 26-III-76 - José Garrido y personal de Transportes Garrido, participan su fallecimiento e invitan al sepelio de sus restos. 27|3|C400 27|3

✝ ANTONIO DI GREGORIO - Q.E.P.D. - Falleció el 26-III-1976 - José Alberto Conti y familia, participan con profundo dolor el fallecimiento del padre de su amiga Ñata, e invitan al sepelio de sus restos. 27|3|C|440 27 3

✝ ANTONIO DI GREGORIO - Q.E.P.D. - Falleció el 26-III-1976 - Familias de: Humberto Godino, Pablo Ciancone, Mariano Tantucci, Franco Tantucci, Pablo D'Amico Luis Farina, Francisco Alaniz, Rosario Corsanigo, Julio Seró, Jorge Mompart, Pablo Giménez, Marcos Klepich y Antonio Lobos, participan con dolor el fallecimiento de su apreciado vecino e invitan al sepelio de sus restos. 27 3 C 450 27 3

✝ ANTONIO DIGREGORIO - Q.E.P.D. - Falleció el 26-III-1976 - C.A.R.S. y B.P. Alejandro Miguel Noé, Santos Pinti y Valentín Pino, Sor Hilda Noé, Marta Noé de Pinti y Yolanda Noé de Pino y sus respectivas familias, participan con profundo dolor el fallecimiento del señor padre de su hija y hermana política, Ana Elena, e invitan al sepelio de sus restos. 27 4|F|47709 27|4

✝ ANTONIO DIGREGORIO - Q.E.P.D. - Falleció el 26-III-1976 - C.A.R.S. y B.P. Familia Barrera, Victorio de Calstro, Alberto Montenegro y familia, Fernando Yáñez y familia, Abrahbam Gomez y Flia., Miguel Yañez y Flia., Enrique Pezutti y Flia., Doroty Nerviani y Flia., Luis David Sánchez y Flia., Mario Rodríguez y Flia y Teresa Masi, participan con pesar su fallecimiento e invitan al sepelio de sus restos. 27 4 F 47709 27|4

✝

SALVADOR SENTINELLI
Q.E.P.D.
Falleció el 26-III-1976.
C.A.S.R. y B.P.

Su esposa: Lidia Elena Di Chiara; hijos: Domingo, Gaspar y Emilio; hijas políticas: Dina Rech, Catalina Capó y Alicia Garrido; hermanos: padre Teófilo, Sara y Domingo (ausente); nietos: Lidia, Domingo, Mónica, Luis, Emilio y Gabriela; hermanos políticos: Francisco, Ada y Mariana Di Chiara; Sara y Amelia Trimboli; primos, sobrinos y demás deudos participan su fallecimiento e invitan al sepelio hoy, a las 10.30 en el cementerio de G. Cruz. Habrá misa de cuerpo presente en La Sagrada Familia, de Villa Nueva. Casa mortuoria: López de Gomara 496, Villa Nueva. Servicio: Casa Boschin Hnos., Villa Nueva. 27|3 F 47712 27|3

✝ SALVADOR SENTINELLI. - Q.E.P.D. - Falleció el 26-III-76. Sus sobrinos Félix y Francisco Sentinelli; Salomón Aruani y Elena Cassatta de Sentinelli y sus respectivas familias participan con profundo pesar su fallecimiento e invitan al sepelio de sus restos. 27|3|C|415|27|3

✝ SALVADOR SENTINELLI. - Q.E.P.D. - Falleció el 26-III-76. Alfredo Abraham Feres y María Ana Di Chiara de Abraham, participan con profundo pesar el fallecimiento de su querido hermano político e invitan al sepelio de sus retsos. 27|3|C|394|27|3

✝ SALVADOR SENTINELLI - Q.E.P.D. - Falleció el 26-III-76. Francisco A. Di Chiara y Flia., participan con profundo pesar el fallecimiento de su querido y dilecto hermano político y ruegan elevar una plegaria a su memoria. 27|3|C 442 27|3

✝ SALVADOR SENTINELLI - Q.E.P.D. - Falleció el 26-III-76. El personal de Palomas y Cía. S.A. Sucursal Mendoza, Hugo A. Rasso, José Zeballos, Juan Nollas, Norberto Nollas, Luis Sánchez, Isidoro Guardia, Daniel Ortiz, Haydée Azeglio participan el fallecimiento del señor padre de su compañero de tareas Emilio Sentinelli e invitan al sepelio de sus restos. 27|3|C 334 27|3

✝ SALVADOR SENTINELLI - Q.E.P.D. - Falleció el 26-III-76. Familias de: Juan Labiano, José Ejarque, Rolando Manuell, Tomás Muñoz, Ignacio Guariento, Domingo Momforte, José Luis Monetti, Gabriel Pablo Sosa, Roberto R. Morales Garay, Lorenzo Checchi, Enrique Alvaro, participan su fallecimiento e invitan al sepelio de sus restos. 27 3|F 56491 27 3

CASA FLORES "Villa Nueva"
BOSCHIN HNOS. S.R.L. SEPELIOS
BRA. DE LOS ANDES 4189 - TEL. 260428

✝ SALVADOR SENTINELLI. - Q.E.P.D. - Falleció el 26-III-76. Osvaldo Ervin y Flia., participan su fallecimiento e invitan al sepelio de sus restos. 27|3|F|47707 27|3

✝ SALVADOR SENTINELLI. - Q.E.P.D. - Falleció el 26-III-76. Antonio y Victorio Di Chiara participan su fallecimiento e invitan al sepelio de sus restos. 27|3|F|47704|27|4

✝ SALVADOR SENTINELLI. - Q.E.P.D. - Falleció el 26-III-1976 - C.A.S.R. y B.P. - Francisco Garrido y Flia., Josefina Morales, Hugo Di Chiara y Sra. participan con profundo dolor el fallecimiento del señor padre de su hijo político Emilio Sentinelli e invitan al sepelio de sus restos. 27|3 F|47713 27 3

✝ SALVADOR SENTINELLI. - Q.E.P.D. - Falleció el 26-III-1976 - C.A.S.R. y B.P. - Antonia Mesa de Montironi, Angel, Juan Carlos y Lidia Marta Montironi; Lidia Di Rocco de Montironi y sus respectivas familias participan con pesar su fallecimiento e invitan al sepelio de sus restos. 27|3|F|47713|27|3

✝ SALVADOR SENTINELLI. - Q.E.P.D. - Falleció el 26-III-1976 - C.A.S.R. y B.P. - Juan Raimundo Rodríguez y Victor Sosa y sus respectivas familias participan con profundo pesar el fallecimiento del padre de su dilecto amigo Emilio Sentinelli e invitan al sepelio de sus restos. 27|3 F|47713 27|3

✝ SALVADOR SENTINELLI. - Q.E.P.D. - Falleció el 26-III-1976 - C.A.S.R. y B.P. - Erminio Rech, Ana Scipioni de Rech, Luis Marianetti, Eda Rech de Marianetti, Alfredo Fanesi, Inés Rech de Fanesi y sus respectivas familias participan con dolor el fallecimiento del padre de su hijo y hermano político Domingo respectivamente e invitan al sepelio de sus restos. 27|3 F|47713|27|3

✝ SALVADOR SENTINELLI. - Q.E.P.D. - Falleció el 26-III-1976 - C.A.S.R. y B.P. - Sus amigos y vecinos: Rivera, Magni, Berazategui, Lemos, Mutoni, Chisari, Salinas, Aballay, Ferrero, Feliciani, Allaca, Farat, Thome, Font, Vega, Bilbao, Pinfari, Mergante, Micelli, Gómez, Giol, Simone, Cosimano, Rojas, Agüero, Fontana, Encina, Vidal, Suárez, Bizoto y sus respectivas familias participan con profundo dolor el fallecimiento del padre del dilecto amigo Gaspar Sentinelli e invitan al sepelio de sus restos. 27|3 F|47713 27|3

✝ SALVADOR SENTINELLI. - Q.E.P.D. - Falleció el 26-III-1976 - C.A.S.R. y B.P. - Francisca Grau Vda. de Capó y Flia., participan el fallecimiento del padre de su hijo político Gaspar Sentinelli e invitan al sepelio de sus restos. 27|3 F 47715|27|3

✝ SALVADOR SENTINELLI. - Q.E.P.D. - Falleció el 26-III-1976 - C.A.S.R. y B.P. - Sus vecinos: Miguel Ponce y Flia., Mario Buenanueva y Flia., Estela A. de Suárez y Flia., Guido Cattaneo y Flia., Miguel A. Alberti y Flia., Flia. Avila, Fiochetta Hnos., Victor López y Flia., Flia. Funes, Julia de Abdala y Flia., José O. Barbuza y Flia., participan con profundo dolor su fallecimiento e invitan al sepelio de sus restos. 27|3 F|47716 27|3

✝

ANA COBOS vda. de VERGARA
Q.E.P.D.
Falleció el 26-III-1976
C.A.S.R. y B.P.

Sus hijos Antonio, Carmen, Sebastián y Francisca, hijos políticos Ana Fernández Gregorio Giménez, Antonia Vargas y Francisco Díaz, nietos, bisnietos y demás familiares, participan con pesar su fallecimiento e invitan al sepelio de sus restos al cementerio de Rodeo del Medio hoy a las 10 horas. Casa de duelo: calle Lavalle s/n. Algarrobal, Las Heras. Servicio: cochería Tmonieri, Calderón y López. Maipú. 27 4 F|47710 27 4

✝

JOSE LEOCARIO CABRERA
Q.E.P.D.
Falleció el 26-III-1976

Sus hijos Caledonio, Martín, Aldo, Adela, Elva, Celia, Olga y Hugo Cabrera, hijos políticos Julia Núñez, Angélica Báez, Nicolás López, Arístides Avila y Gerardo Araya, nietos Carlos, Rubén, Ester, Cristina, Beatriz, Ceferino, Hugo, Hilario, Marisa y Julio Cabrera, María, Mirta Carmen, Valentín, José y Fabián González, Gladys, Roque, Eduardo, Raquel y Sergio Avila Mirta, Gladys, Alberto, Mercedes, Germán y Patricia Araya, primos, sobrinos, bisnietos y demás familiares, participan su fallecimiento con profundo dolor, e invitan al sepelio de sus restos hoy a las 11 hs. en el cementerio de El Mirador. Casa de duelo: calle Florida s/n. Barrio Bermejo. El Mirador. Rivadavia. Mendoza. Servicio: Empresa Ferreyra. 27 3 F|47711 27 3

✝ MARIA SILVIA ANGELICA FUND de COSENTINO - Q.E.P.D. - Falleció el 26-III-76 - C.A.S.R. y B.P. - Su esposo: Luis Santos Cosentino, sus hijas Rita y Adriana; hijo político Alejandro M Velázquez; hermana: María Antonieta Fund; hermanos políticos, nietecita Carolina Inés, primos, sobrinos y demás deudos, participan su fallecimiento e invitan al sepelio hoy a las 17, en el cementerio de Godoy Cruz. Habrá misa a las 10.30 hs. en la capilla San Cayetano. Se ruega no enviar flores y destinar su importe a THADI. Casa de duelo: Anatole France 638 (Capilla San Cayetano). Godoy Cruz. Servicio: Casa Boito e hijos. 27 3 C|458|27|3

✝ MARIA SILVIA FUND DE COSENTINO. - Q.E.P.D. - Falleció el 26-III-1976 - Sus amigos y vecinos: José Laghezza y Flia., Angel Ceroi y Flia., Enrique Escayen y Flia., Humberto Micheli y Flia., Blas Spano y Flia., Luis Guarro y Flia., Antonio Mansini y Flia., José Soler y Flia., Saturnino Sánz y Flia., Pedro Cuevas y Sra., Juan Celan y Sra., Gioconda C. de Aguirre, Enrique Laos y Sra., y Leonor Clavero, participan su fallecimiento e invitan a la misa que se rezará en la Capilla de San Cayetano, a las 10.30 hs. Anatole France 638, Godoy Cruz. 27 3 F 47706 27 3

PARTICIPACIONES

✝ MARGARITA DIAZ DE ECHANDIA - Q.E.P.D. - Falleció el 25-3-76 - El personal del Mendoza Tenis Club participa el fallecimiento de la hermana de su ex capataz general. 27|3|C|370|27|3

✝ MARGARITA DIAZ DE ECHANDIA - Q.E.P.D. - Falleció el 25-3-76 - Mendoza Tenis Club participa el fallecimiento de la hermana de su colaborador Laureano Díaz. 27|3|C|369|27|3

✝ LUIGI MANNINO. - Q.E.P.D. - Falleció el 25-III-76. - Personal administrativo y obrero, planta G. Cruz y Rivadavia de Compañía Envasadora Argentina, participa el fallecimiento del Sr. padre de su compañero de tarea Pablo Mannino.

✝ LUIGI MANNINO. - Q.E.P.D. - Falleció el 25-III-76. - Compañía Envasadora Argentina, participa el fallecimiento del Sr. padre de su compañero de tarea Pablo Mannino. 27|3|C 330 27|3

✝ LUIGI MANNINO - Q.E.P.D. - Falleció el 26-III-1976 - C.A.S.R. y B.P. - Juan Antonio Masi, Liliana H. de Masi, participan el fallecimiento del padre de su dilecto amigo Pablo y que sus restos fueron inhumados en el cementerio de Guaymallén. 27 3 C 454 27 3

✝ JUAN MIRANDA MARTINEZ Q.E.P.D. - Falleció el 24-III-1976 - La comisión Padres de Cadetes Promoción XXV L.M.G.E., participan con pesar el fallecimiento del señor padre de sus amigos y compañeros de comisión Juan y Nelly Miranda, y que sus restos fueron sepultados en el cementerio de San Rafael. 27|3|F 47703 27 3

✝ NICASIO GOMEZ PARRA. - Q.E.P.D. - Falleció en Buenos Aires el 25-III-1976. - Su madre, Divina Parra de Gómez; sus hermanos: Leonor de López, José, Lidia de Parra, Ester de Sosa, Carmen de Lisandrelli, Marta de San Julián, y sus sobrinos, participan su fallecimiento y que sus restos serán inhumados en Buenos Aires. 27 3 C 447 27 3

✝ JOSE ANTONIO TORTAJADA - Q.E.P.D. - Falleció el 25-III-1976 - Jorge Aleva y señora, Ana C. de Alvarez y Elda Alvarez, participan con profundo pesar su fallecimiento y que sus restos fueron inhumados en el día de ayer en el cementerio de la Capital. 27 3 C 460 27 3

AGRADECIMIENTO

✝

RAQUEL CORICA de GANTUZ
Q.E.P.D.
Falleció el 26-II-1976

Su esposo: Antonio F. Gantuz; sus hijos: Marcelo Antonio y Alvaro Gabriel; su hermana y hermanos políticos agradecen al Rvdo. padre Mubarak Saleme, al Ministerio de Bienestar Social, al Círculo Médico de Mza., a hospitales, señores médicos, Rotary Club de Godoy Cruz, Jóckey Club Mza., familiares, amistades y vecinos, las expresiones de condolencia, coronas de caridad y ofrendas florales, asistencia al velatorio y sepelio de sus restos. 27 3 C 387 27 3

TRASLADO DE RESTOS

✝ ROBERTO SIEGFRIED SCHEIBLER - Q.E.P.D. - Falleció el 17-XII-1975 - Su esposa, padres y hermanos, invitan a familiares y amigos al traslado de sus queridos restos, a efectuarse en el cementerio de Godoy Cruz, hoy a las 9.30, y ruegan elevar una oración por el descanso de su alma. 26|3|C|190 27 3-AD

RECORDATORIOS

✝

HECTOR PASCUAL ZUFIA
Q.E.P.D.
Falleció el 22-V-1974

Sus padres y hermanos, ruegan y agradecen una oración a su memoria en el día de su cumpleaños. 27 3 C 337|27 3

✝ EDUVIGES MIMA MASSARENTE. - Q.E.P.D. - Falleció el 27-III-1972. - En su 4º aniversario sus hermanos la recuerdan con cariño y agradecen una oración a su querida memoria. 27|3|C 239 27 3

✝ TERESA CALLEJAS. - Q.E.P.D. - Falleció el 27-III-1975. - Flia. Tescari recuerda con cariño a su querida amiga al cumplirse un año de su fallecimiento. 27|3|C 270|27 3

✝ Prof. HERBERTO S. HUALPA - Q.E.P.D. - Falleció el 27-III-1970 - Al cumplirse el sexto aniversario de su fallecimiento, su esposa e hijos ruegan a sus familiares y amigos eleven una oración en recuerdo de su querida memoria. 27|3 C 372|27 3

MISAS Y FUNERALES

✝

SANTOS BORZOTTA
Q.E.P.D.
Falleció el 27-II-1976
C.A.S.R. y B.P.

Su esposa, hijos, madre, hijos políticos, hermanos, hermanos políticos, nietos, sobrinos y demás familiares, invitan a sus amistades a la misa que, por el eterno descanso de su alma, se oficiará en la parroquia San Vicente Ferrer, hoy a las 20 horas. Atención que agradecerán. 27 3|C 455 27|3

✝ CARLOS JOSE BRESSO. - Q.E.P.D. - Falleció el 27-II-76. - Su esposa, hijas, hijos políticos y nieto, invitan a la misa para rogar por el eterno descanso de su alma, que se oficiará en la iglesia de La Merced, de Ciudad, hoy a las 19 hs., al cumplirse el primer mes de su fallecimiento. 27 3 C 975 27 3

✝ VICTORIA DUMIT DE TOHME. - Q.E.P.D. - Falleció el 31-III-1948 - ACL TOHME - Q.E.P.D. - Falleció el 11-VIII-1974. - Sus hijos Alberto, Roberto Miguel y Ella, hijas políticas nietos y nietas, invitan a la misa que por el eterno descanso se efectuará el domingo 28 del corriente a las 11 horas en la Iglesia San Marón. Godoy Cruz, favor que se agradecerá. 27|3|C|229 27 3

✝ SILVIO AMABLE CARLOS MORDASINI. - Q.E.P.D. - Falleció el 27-III-1975 - Su esposa, hijos, hijos políticos y nietitos invitan a familiares y amigos a la misa que por su eterno descanso se oficiará hoy a las 11 hs. en la iglesia de Don Bosco al cumplirse el 1er. aniversario de su fallecimiento, favor que agradecerán. 27|3 F 51874 27 3

✝ RAQUEL CORICA de GANTUZ - Q.E.P.D. - Falleció el 26-II-1976 - Su esposo e hijos invitan a familiares y amigos a la misa que por el eterno descanso de su alma se oficiará en la parroquia San Juan Marón, mañana a las 11 hs., favor que gradecerán. 27|3 C 387 27|3

✝ PRUDENCIA BARRERA DE RIERA - (Mamá) - Q.E.P.D. - Falleció el 27-III-1968 - Sus nietos: Antonio, Victoria y Rubén, que la recuerdan con infinito amor, invitan a la misa que se efectuará hoy a las 20 horas, en la parroquia Señor del Milagro, con motivo de cumplirse el 8º aniversario de su fallecimiento. 27 3 F 51960 27 3

✝ SANTOS ISGRO - Q.E.P.D. Falleció el 25-III-1975 - Su esposa hijos y nietos, invitan a familiares y amistades a la misa que se oficiará en su memoria al cumplirse un año de su fallecimiento, en la capilla de María Auxiliadora, mañana a las 11.30 hs. Favor que agradecerán intimamente. 27|3|C|438 27 3

Becas para estudiantes españoles

El Instituto Español de Emigración, a través del Consulado de España en Mendoza, convocó a los españoles e hijos de españoles que cursen estudios en la Argentina o en España o que pretenden realizarlos en este último país, a dos tipos de ayudas económicas para el curso académico de 1976.

La primera convocatoria, "A", es para quienes cumplen estudios en los establecimientos educacionales, nacionales o provinciales. El monto de estas ayudas es de 10.000 pesetas para estudios secundarios; 18 mil pesetas para estudios técnicos de grado medio y 25.000 pesetas para estudios universitarios y técnicos superiores. La convocatoria "B", está destinada a quienes estén cursando o aspiren a cumplir estudios en España. Los beneficios en este caso son de 15.000 pesetas para la enseñanza primaria; 25 mil pesetas para estudios secundarios y de formación profesional y 45.000 pesetas para estudios superiores universitarios o técnicos.

Podrá solicitarse mayor información en el Consulado de España, de lunes a viernes, de 8 a 13; en los viceconsulados y agencias honorarias de España en toda la zona de Cuyo y en cualquiera de las instituciones españolas de Mendoza, San Juan y San Luis.

El plazo de admisión de solicitudes para estos beneficios vencerá indefectiblemente el 14 de abril próximo.

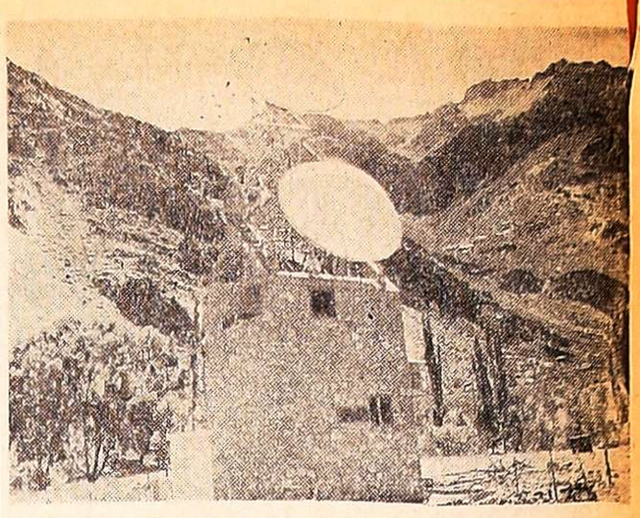

Televisión para el Mundial

Una extensa e importante red de estaciones retrasmisoras de televisión se está montando con miras al mundial de fútbol de 1978. En Mendoza, estos trabajos se desarrollan en plena zona de montaña. La fotografía muestra la estación que se está montando en Polvaredas y que, junto a otras que se montarán cerca de la frontera con Chile, tendrán la misión de llevar las imágenes del máximo certamen del fútbol, hacia el Pacífico. Evidentemente esto significará un progreso en nuestro sistema de telecomunicaciones ya que luego del campeonato todo el complejo mecanismo que se está montando seguirá en funcionamiento y nos permitirá enviar y recibir imágenes de todo el mundo.

Nuevo alumbrado público en Villa Adelina, Dorrego

Fue inaugurado ayer el nuevo alumbrado público a vapor de mercurio en Villa Adelina, Dorrego, Guaymallén. Al acto, que se cumplió en la intersección de las calles Remedios Escalada e Ituzaingo, asistieron el comisionado de Guaymallén, mayor Eduardo Curi; el jefe de alumbrado público de Agua y Energía Eléctrica, ingeniero Antonio Tarántola y miembros de la comisión directiva de la Unión Vecinal de Villa Adelina, encabezados por el secretario general, señor Antonio Urbina y el tesorero, señor Vicente Lupresttí.

Alrededor de las 20.30, el mayor Eduardo Curi procedió a bajar la llave interruptora y así dejó oficialmente inaugurado el nuevo servicio que fue financiado por la entidad vecinal, la Municipalidad y la empresa nacional.

Los trabajos

Los trabajos consistieron en la colocación de 41 artefactos a vapor de mercurio con lámparas de 250 vatios, sobre columnas de acero de 9 metros de alto con brazo de proyección de 3,50 metros.

El sector beneficiado por el servicio es el comprendido por las calles Zapala, Brandsen, Alsina y Remedios Escalada.

Según lo informado, los vecinos compraron los 41 artefactos colocados, que importaron un gasto de $ 12.000.000 m/n; la Municipalidad realizó los trabajos de fundación y Agua y Energía, las tareas de instalación.

Estado del tiempo

(Datos suministrados por el Servicio Meteorológico Nacional, dependiente del Comando de Regiones Aéreas)

MAXIMA: 21,0ºC
MINIMA: 9,9ºC

La temperatura máxima del día de ayer en el aeropuerto El Plumerillo, fue de 21,0ºC, y se registró a las 16.25, mientras que la mínima de 9,9ºC, se anotó a las 5.

Durante el día:

	Temp.	Hum.
6 hs.	10,0ºC	62%
9 hs.	13,0ºC	59%
12 hs.	16,0ºC	44%
15 hs.	19,0ºC	46%
18 hs.	18,6ºC	48%
20 hs.	15,0ºC	60%

Estado general en el país a las 15:

Continuaba la masa de aire fresco afectando a todo el territorio nacional, con temperaturas del orden de los 16º en las provincias del N. O., 23º en las del N.E., 20º en las centrales, 18º en Buenos Aires, 20º en Neuquén y Río Negro, 22º en Chubut, 20º en Santa Cruz, y solamente 10º en Tierra del Fuego e islas Malvinas. Por otra parte la circulación predominaba del cuadrante S.E., para todo el E. nacional rotando al cuadrante N., en todo el O. y sector patagónico, con vientos del orden de los 65 km./h., en el centro y S. de la Patagonia. El cielo permanecía nublado desde el N. de Córdoba-O. de Santa Fe, Chaco y Formosa hacia el O., registrándose luvias en Salta, Jujuy, Catamarca, Tucumán, y las sierras de Córdoba, quedando el resto del territorio nacional con cielo parcialmente nublado o con poca nubosidad.

Estado general en Cuyo hasta las 20:

Una jornada fresca en general vivieron durante la jornada de la víspera las provincias cuyanas, las cuales presentaron cielo parcialmente nublado en el llano, mientras que en el sector cordillerano el cielo se mantuvo despejado. Por otra parte la circulación lentamente fue rotando del cuadrante E.S.E., al sector N.E., con vientos suaves en general. La temperatura máxima promedio alcanzó solamente a los 20º, mientras que los valores mínimos más destacables fueron en el llano, de 2º en Malargüe, y de 3º en San Carlos.

Temperaturas (en grados enteros)

	Mín.	Máx.
San Juan	13	24
San Luis	9	21
Villa Mercedes ..	9	22
Cristo Redentor .	-3	12
Puente del Inca .	-1	16
Uspallata	-1	19
San Martín	10	22
La Paz	7	23
San Carlos	3	19
San Rafael	6	20
General Alvear .	4	24
Malargüe	2	17

Hoy

Pronóstico Oficial

Parcialmente nublado y fresco.

Jubilaciones

Caja de Jubilaciones y Pensiones de Abogados y Procuradores. — Comunicó a sus beneficiarios que el lunes se pagarán las jubilaciones y pensiones del mes de marzo, junto con la séptima cuota del excedente correspondiente al 9º ejercicio. Se recordó que los pagos se harán únicamente el día fijado en su sede de avenida Mitre 549. Quienes no cobren en esa fecha, sólo podrán hacerlo con los haberes de abril próximo

Valle de Uco

Acto de asunción del comisionado militar

TUNUYAN. — Durante el curso de una ceremonia cumplida en la Casa Municipal, asumió sus funciones el nuevo comisionado militar, comandante de Gendarmería Jorge Rubén Koch. Lo puso al frente de su cargo el jefe de la subárea Nº 3.314 y jefe de la Compañía de Telecomunicaciones 141, con asiento en Campo los Andes, mayor Rubén Paz. Asistieron asimismo el titular del Escuadrón 28 de Gendarmería Nacional, con asiento en Campo los Andes, comandante principal Juan Carlos Insaurralde; el segundo jefe de la Compañía de Telecomunicaciones 141, capitán Vicente Navarro, y la comisionada municipal saliente señorita María Olga Said. Estuvieron presentes asimismo los ex comisionados municipales de este departamento y de San Carlos durante el anterior gobierno militar, señores Abdo Fadel y Pedro Notti, respectivamente. La escribana municipal señora Raquel Lucía Faverio de Silvano dio lectura al acta respectiva. Tras la asunción del nuevo funcionario, habló la comisionada saliente, deseando "tanto al nuevo jefe de la Comuna, como a las restantes autoridades, todo el éxito que merece la nobleza del pueblo argentino". Agradeció asimismo a quienes fueron sus colaboradores, instandolos a prestar el mismo tipo de colaboración a las nuevas autoridades. Sus palabras merecieron el aplauso de los concurrentes.

Comandante de Gendarmería Jorge Rubén Koch.

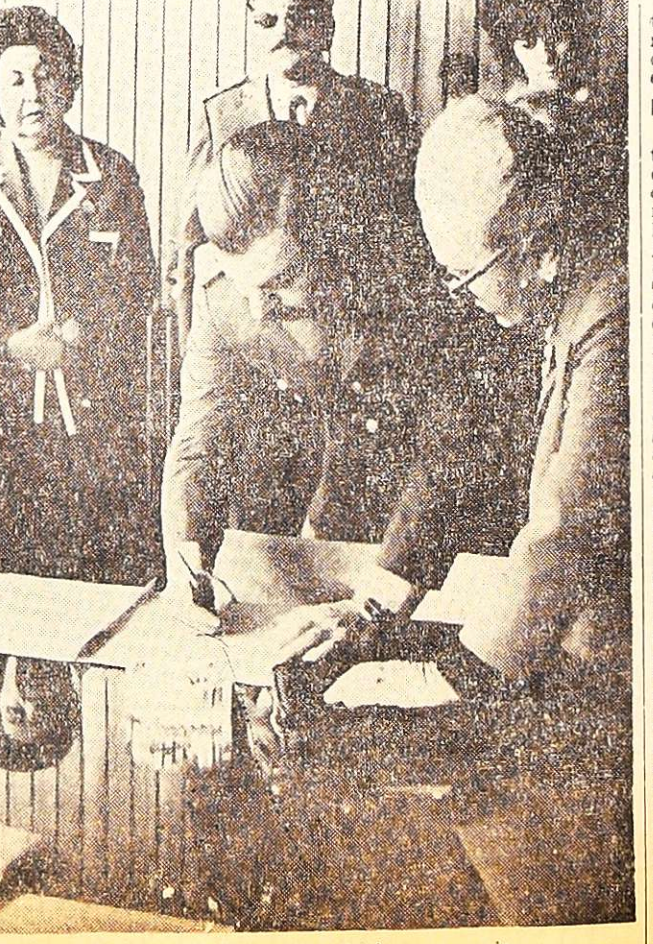

Durante el transcurso de la ceremonia.

Personalidad

El nuevo comisionado militar se desempeña desde el mes de febrero como segundo jefe del Escuadrón 28 de Gendarmería, con asiento en Campo los Andes, del que es además jefe de la plana mayor. Nació en la ciudad entrerriana de Concepción del Uruguay el 23 de marzo de 1937. Cursó sus estudios secundarios en el Colegio Nacional "Justo José de Urquiza", de esa localidad, de donde egresó como bachiller. Ingresó a la Escuela de Gendarmería "General Martín Miguel de Guemes" en 1957 egresando en 1959 con el grado de subalferez. En 1960 fue destinado al escuadrón 25 de Jachal, San Juan, y en 1963 asciende al grado de alférez. Durante los años 1966 y 1967 prestó servicios en el Escuadrón 39 "Lago Buenos Aires" y en el año siguiente cumplió el curso básico en la Escuela Superior de Gendarmería, con el grado de primer alférez. Entre 1969 y 1971 prestó servicios en el Escuadrón 28 en ese entonces con asiento en Tunuyan, oportunidad en que ascendió al grado de segundo comandante. En 1972 y 1973 fue destinado a la Escuela de Suboficiales de Jesús María, provincia de Córdoba y posteriormente a la Escuela Superior de Gendarmería, de donde egresó en 1975 como oficial de Plana Mayor. El 31 de diciembre de 1974 fue ascendido al grado de comandante.

San Rafael

Construcción del camino a San Luis por La Horqueta reclama el sur mendocino

SAN RAFAEL. — No obstante que se encuentra en buen estado de transitabilidad el camino a San Luis por el puente La Horqueta, la culminación de la obra es de impostergable necesidad para el desarrollo de todo el Sur mendocino.

Recientemente, personal de LOS ANDES tuvo oportunidad de recorrerlo y constatar, una vez más, las bondades que ofrece esta ruta, al acortar considerablemente las distancias a recorrer para quienes necesitan trasladarse a la capital puntana y desde allí a cualquier punto del centro del país.

A pesar de tratarse de un camino de obra, que se lo habilitó en forma provisoria mediante un enripiado con el que se logró afirmar su piso, su uso se ha ido incrementando notablemente ya que permite cubrir la distancia a San Luis a marcha moderada, cuando antes implicaba una demora de cerca de siete horas ya que era necesario dar la vuelta por la ciudad de Mendoza. Tal situación es más notable aún para los pobladores de General Alvear y los distritos de Villa Atuel, Real del Padre y todos los demás ubicados hacia el Este del departamento, por contar con una menor distancia hasta Monte Comán, y, consecuentemente un mayor recorrido en caso de ir por la ciudad de Mendoza.

Conservación del camino

Recientemente, equipos de Vialidad Nacional, con asiento en San Rafael, procedieron a la conservación de ese camino de obra, trasladando al lugar equipos viales que, favorecidos por las lluvias registradas en los últimos meses del verano, hacen que la ruta pueda ser transitada sin ningún inconveniente.

Se mantienen, indudablemente, las deficiencias del enripiado aplicado en los primeros sesenta kilómetros partiendo desde Monte Comán, en donde se agregó un ripio con gran cantidad de piedras que afectan sensiblemente a los automotores y las cubiertas. No ocurre lo mismo en el resto del tramo en que se empleó ripio del comúnmente llamado "colorado" y que a pesar de que el camino ofrece mayores accidentes naturales, con abundantes ondulaciones, su tránsito permite efectuarlo a mayor velocidad.

Son de lamentar también las deficiencias en la construcción del badén para el cruce del río Diamante a la salida de Monte Comán, el que en dos oportunidades en que fuera realizado quedó destruido luego por los aumentos del cauce del río. Ello obliga en la mayoría de las veces, a efectuar un rodeo por caminos muy provisorios y alargando notablemente el recorrido. Al respecto, es de recordar que en los últimos meses del año pasado se tuvo conocimiento de que Vialidad Nacional procedería al llamado a licitación para la construcción del puente respectivo, sin que hasta el momento se tengan noticias sobre su realización.

Urgencia de la obra

La realización de este camino debe ser, indudablemente, una de las obras que registra mayor antigüedad y de plena justificación, que permanentemente ha reclamado el sur mendocino. Ello si tenemos en cuenta que cerca del 1930 se proyectó la misma y se concretó la construcción del puente La Horqueta, que marca el límite entre ambas provincias, y que se utiliza actualmente para el cruce del río Salado.

La obra viene realizándose a pasos muy lentos y esa exagerada demora ha llevado a que algunas de las mejoras se vayan destruyendo, tal como se observa en los molinos y tanques del tipo "australiano" que se construyeron en todo lo largo del recorrido. Así también, la fina capa de ripio con que cuenta en la actualidad el camino, habrá de ir desapareciendo paulatinamente como consecuencia de los necesarios trabajos de conservación que se efectúan con las máquinas motoniveladoras.

El pavimento concretado hace un par de años desde San Luis a Beasley está siendo continuado, avanzando hacia el puente La Horqueta, y allí se observan equipos viales trabajando en el desmonte y abovedado de la nueva traza.

Es de esperar que rápidamente se concluyan los estudios de suelo y traza que se han venido efectuando en el tramo ubicado en territorio mendocino y se encare en forma definitiva la realización de esta obra que tantos beneficios reportará para las actividades comerciales, culturales, promoción del turismo y de todo orden, para los tres departamentos del sur de Mendoza.

Continúan las ferias municipales

SAN RAFAEL. — Continuarán funcionando las ferias francas municipales, diariamente, en distintos lugares de la ciudad y los distritos del departamento.

Los emplazamientos y horarios de las mismas es el siguiente: lunes, por la mañana, en Maza y Reconquista, y por la tarde, en Monte Comán; martes, en Cabildo y Balloffet, y por la tarde, en Goudge; miércoles, en Moreno y Granaderos, y por la tarde en Salto de las Rosas; jueves, frente a la plazoleta Kennedy, y por la tarde, en Cuadro Nacional; viernes, en barrio Constitución, y por la tarde en Cuadro Benegas; sábados, en Irigoyen e Iselin, y por la tarde, en Barcala y Chubut; los domingos en la mañana, en Villa Atuel.

Municipales

Citación de personas. — La oficina de Servicios Sociales, dependiente de la Dirección de Coordinación y Desarrollo de la Municipalidad citó a las siguientes personas: María Clemira Lucero, Amanda de Choian; María Castro de Méndez, Sonia Esther Zabala, Martha Soria de Pérez, Trinidad Maza; Isabel López de Grana, Catalina Martínez, Margarita Pagano, José Masnu, Nelly Parada de Mendoza, Aníbal Castro, Gracia Vda. de Castro y Elida Luz González de Hinojosa. Estas personas deberán llevar documentos de identidad y los de todos los integrantes del grupo familiar.

Nuevo horario en los Cementerios. — SAN RAFAEL. — La administración del Cementerio Central y la Sección Cementerios de Distritos de la Municipalidad han informado que a partir del 29 de marzo próximo, el horario para la atención del público y visitas será el siguiente: en la mañana, de 8 a 12, y en la tarde, de 15 a 19.

Campo Municipal de Deportes. — Se ha informado a los directores de escuelas del medio que utilizan las instalaciones del Campo Municipal de Deportes para el dictado de clases de educación física, que las mismas sólo podrán ser ocupadas de martes a viernes, por lo que deberán planificar los horarios de las mencionadas clases. La medida ha sido tomada en razón de que los días lunes, el personal afectado en el lugar goza de franco, ya que el mismo cumple funciones continuadas de martes a domingo.

Cementerio de Real del Padre. — La Sección Cementerios de Distritos ha comunicado a los familiares de las personas sepultadas en el Cementerio de Real del Padre, que tengan vencidos sus alquileres por dichos sepulcros, que deben presentarse a la brevedad en la Delegación Municipal de ese distrito, para regularizar su situación. Se advierte que transcurrido un tiempo prudencial, los interesados serán emplazados conforme a lo determinado por la ordenanza en vigencia y si no hay respuesta, los restos serán exhumados y depositados en la fosa común.

Vencimiento de obligaciones municipales. — Vencerán el 31 del corriente varias obligaciones con la Municipalidad local. Se cuenta entre éstas el pago de derechos municipales por servicios correspondientes al año 1976 con el 15 por ciento de descuento, pagos que estarán sujetos a reajustes; cuotas de obras de pavimentación en calles Almirante Brown, entre Hipólito Yrigoyen y Chile y pasaje San José, entre Edison y Paula A. de Sarmiento, y para las tasas en concepto de servicios, tributos o cuotas de obras reembolsables, correspondientes a ejercicios vencidos, quienes deberán regularizar su situación antes de fin de mes, ya que vencido ese plazo, las mencionadas deudas serán cobradas por vía judicial.

Realizarán un certamen de fotografía

SAN RAFAEL. — La Dirección Municipal de Cultura y el San Rafael Foto Club han organizado en común un concurso fotográfico en el que podrán participar todos los aficionados de San Rafael, General Alvear y Malargüe.

El concurso se desarrollará sobre tema libre, no pudiendo presentarse reproducciones ni obras coloreadas y los trabajos se podrán presentar hasta el 3 de mayo próximo.

Los premios establecidos son los siguientes: para el primero, 4.000 pesos nuevos; para el segundo, 2.000 pesos; para el tercero, 1.000 pesos y un premio de 500 pesos nuevos para el mejor conjunto que será discernido entre los participantes que presenten las cuatro obras permitidas como máximo.

Los interesados podrán solicitar las bases del concurso y demás detalles en la Dirección Municipal de Cultura, segundo piso de la Municipalidad, o en la sede del San Rafael Foto Club, en avenida San Martín esquina Francia.

Jubilaciones

Caja de Jubilaciones y Pensiones - SAN RAFAEL. — La Delegación Zona Sur de la Caja de Jubilaciones y Pensiones de la Provincia ha citado, para que se presenten a la brevedad, a las siguientes personas: Marcelo Leiba, Juan García Martínez, Segundo Dávila, Marcelo Vellettaz, José Sánchez Valdivieso, Lorenzo Romero Aguilera, Roque Mancini, Manuel Antonio Hidalgo, Ramón Lisandro Morales, María Prieto de Luna, José Oros Recabarren, Sofía Morales de Rojas, Rosalía Díaz de Santander, Pedro Pablo Moya Rocco y Eva Varona de Moreno. Deberán concurrir munidos de sus documentos de identidad, en las oficinas de la Caja ubicadas en la planta baja de la Municipalidad, a fin de cumplimentar trámites referidos a su jubilación.

Culto católico

Seminaristas de la Diócesis. — Los jóvenes Jorge Funes, Jorge Antonio Godoy, Claudio Daniel Molli y Gerardo Fracaro se encuentran en el Seminario de Rosario. Se ha pedido rezar por ellos todos los días, como asimism la ayuda material, que puede hacerse llegar al obispo, ya que la mayoría de ellos no puede costearse los estudios.

Pensiones de riego: piden se amplíen plazos

SAN RAFAEL. — Se pidió al Departamento General de Irrigación que amplíe el plazo para el pago de pensiones de riego hasta el 31 de mayo, en lugar del 31 de marzo como lo había establecido oportunamente ese organismo, a los efectos de facilitar a los agricultores el cumplimiento de esa obligación. Dicen en apoyo de ese pedido que los productores de tomates y de pimientos recién están iniciando su cosecha y que se encuentran en la imposibilidad de atender otros compromisos que no sean el levantamiento de su producción, que les demanda un esfuerzo financiero que no están en condiciones de realizar.

Tras ese pedido se aclara que "no está en amparo del moroso crónico, sino en respaldo de esa inmensa mayoría que siempre ha cumplido con la repartición y que ahora se encuentra imposibilitada de hacerlo".

Animales sueltos sobre la ruta nacional Nº 143

SAN RAFAEL. — Nuevos reclamos motiva la presencia de animales sueltos en la ruta nacional 143 en el tramo comprendido entre el paraje El Cristo y Paso Las Carretas. En nota cursada a la Dirección Nacional de Vialidad por la Cámara de Comercio, Industrias y Agricultura de San Rafael, se pone de manifiesto la preocupación de esa entidad por la medida en que ese problema se agudiza con accidentes que producen pérdidas de vidas y considerables daños materiales.

Sostiene la entidad que los animales sueltos se traducen en un peligro permanente que crea preocupación en quienes circulan por esa importante ruta, y pide a esa repartición que se proceda a alambrar los campos. Expresa que mientras no se proceda a dar esa solución será necesario un mayor contralor de los animales sueltos y aplicar con rigor su traslado a los corrales del estado.

Informó INTA Junín sobre variedades de durazneros

SAN RAFAEL. — En la presente cosecha de duraznos hubo dificultades para colocar las variedades "Redhaven", "Capitán Flores" y "Dixiered". Esto provocó algunos problemas en los productores y motivó el interés de la Cámara de Comercio, Industrias y Agricultura de San Rafael en relación con esa situación y sus derivaciones de orden económico - social, lo que motivó al INTA a esclarecer el panorama difundiendo la labor que cumplió la subestación Junín de ese organismo, al propiciar la radicación de algunas variedades.

Se trata de un trabajo de interés, dado que esa subestación Junín ha cumplido una preponderante labor en el desarrollo del cultivo del duraznero, y que, ese aporte, sin lugar a dudas, ha dado a Mendoza una posición de privilegio de orden nacional como principal productor de este fruto.

Se explicó sobre variedades que registraron problemas de colocación durante la última cosecha.

Colección Junín

Penetrando en el trabajo a que hemos hecho referencia, diremos que las variedades Redhaven y Dixiered fueron introducidas a la colección de la Subestación Experimental Agropecuaria Junín y posteriormente difundidas, hace aproximadamente 15 años, dado que en ese momento no existían cultivadas variedades de calidad, con esa época de maduración, y agrega que se pensó así llenar un vacío, para destinar esa producción al mercado de consumo en fresco y eventualmente destinarlas como variedades de doble propósito, ya que en las pruebas realizadas en la fábrica piloto de dicha subestación, mostraron buen comportamiento, sobre todo el Redhaven para elaborar "al natural". Posteriormente, por ser Redhaven más productiva y de mejores características, los fruticultores se inclinaron por esta variedad, alcanzando gran difusión.

Pero otras zonas productoras desarrollaron simultáneamente esa y otras variedades con época de maduración similar derivando de ello un exceso de ofertas que en años de muy alta producción se traduce en precios poco compensatorios y en algunos casos pérdida parcial de la cosecha.

Sostiene INTA - Junín que la mejor alternativa para controlar ese exceso de producción sería la industrialización.

Variedad prisca

Indica que por tratarse de una variedad prisca (Red haven), no presenta las mismas aptitudes para el envasado que los típicos "cling" de maduración más tardía, por lo que el empleo de esta materia prima exige cuidados especiales a fin de industrializarla con éxito, y aconseja: en primer lugar, el productor deberá esmerarse en el cuidado de los montes, con adecuadas tareas culturales y un raleo temprano de frutos (segunda quincena de octubre) para conseguir fruta de buen tamaño y calidad.

En cuanto a la faz industrial, aconseja observar principalmente los siguientes puntos: 1º) Cosechar la fruta en óptimo estado de madurez, es decir, cuando ha adquirido el tamaño y color adecuado, sin que la pulpa comience a ablandarse. Indica que teniendo en cuenta las altas temperaturas que se registran en la época de cosecha, el tiempo que debe transcurrir entre recolección y elaboración debe ser mínimo, (como máximo 24 horas), de lo contrario, se debe recurrir al enfriamiento de la fruta, y dice: "por tratarse de un prisco la pulpa se ablanda más rápidamente que en los pavías".

Aclara que el descarozado puede ser más dificultoso que en otras variedades, por lo que es necesario recurrir al empleo de los equipos que mejor se adapten a la variedad.

Dice INTA - Junín que Redhaven es elaborado en la zona, desde hace varios años, principalmente por una fábrica, lo que indicaría que si bien esta variedad tiene algunas dificultades en el procesamiento, estas son superables, y que la calidad del producto terminado es buena. Pero considera que existiendo en la actualidad variedades con características superiores para uso industrial, con época de maduración similar, no sería conveniente la implantación de nuevos montes con ese fin.

En cuanto a la variedad Dixiered, debido a que las plantaciones no son muy abundantes y que tiene posibilidades de colocación en el mercado de consumo en fresco, no abunda en otras observaciones.

Capitán Flores

Con respecto a esa variedad "Especial de Flores", indica que no ha sido introducida ni difundida por el INTA y aclara: "Por su precocidad y por ser pavía amarillo, se la propagó como variedad conservera. Si bien no reúne características sobresalientes, con un raleo adecuado alcanza un tamaño suficiente para envasar y da estas características: "El fruto madura en forma algo despareja y la consistencia de la pulpa es mediana, por lo tanto su industrialización exige mayores precauciones que otras variedades".

En cuanto a variedades de maduración posterior, la Subestación Junín ha difundido últimamente a Fortuna, Loadel, Vivian y Dixon, que cubren un período de maduración que va desde principio de enero hasta que comienza la cosecha de Real Jorge y Palora. Dice que esas variedades se encuentran en una etapa de expansión y poseen buenas características culturales e industriales; por ser los frutos de pulpa algo más tierna que las variedades tradicionalmente cultivadas, su manipuleo debe ser más cuidadoso.

En cuanto al mercado de consumo en fresco, tanto Dixilred como Redhaven, a pesar de ser variedades un poco antiguas, mantienen su plena vigencia como variedad de calidad, buena conservación y resistencia al transporte. Redhaven, concluye el informe, es probablemente la variedad de mayor difusión en el mundo, hecho que demostraría que se trata de un durazno de características excepcionales.

CRONICA POLICIAL

Heridos en accidentes de tránsito

En el Hospital Regional de San Martín quedó internada en la sala de cirugía, la ciudadana Isabel Guzmán de otros datos personales ignorados, que presentaba politraumatismos y conmoción cerebral. Sufrió esas lesiones al ser embestida por el automóvil Peugeot modelo 1967, chapa M-008.492, conducido por el ciudadano Armando César Somlay, cuando pretendía cruzar de norte a sur el carril Costa Canal Montecaseros.

Menor embestido por un automotor

Un menor de tres años y ocho meses fue internado en el Hospital Emilio Civit, sala 10, cama 8, por presentar traumatismo de cráneo. Al parecer, las lesiones le habrían sido producidas frente a su domicilio de calle San Juan de esta ciudad por un automóvil cuyo conductor se dio a la fuga. Se investiga el hecho para tratar de identificar al vehículo y a su conductor.

Asesinan en La Plata a un policía

LA PLATA, 26 (Télam). — Un suboficial de la policía bonaerense fue asesinado esta mañana durante una emboscada preparada presuntamente por elementos extremistas, informó la repartición.

La víctima, el sargento ayudante Juan Cristóbal Armando Pizarro —de la dotación de la seccional policial de Bánfield— fue atacado a balazos por cuatro delincuentes cuando se trasladaba en su automóvil a la sede de esa dependencia.

El ataque se produjo en la esquina de Alsina y Garibaldi, de Villa Centenario, y por declaraciones de algunos testigos los asesinos se desplazaban en un vehículo, presumiblemente pick-up color blanco.

El sargento Pizarro había ingresado a la repartición policial el 21 de marzo de 1960 y fue ascendido a su actual jerarquía en 1975.

En 1968, le fue conferido un premio estímulo por el leal cumplimiento de sus deberes. Era casado, padre de dos hijos y había nacido en la provincia de Catamarca el 1º de octubre de 1935.

Atentado en Córdoba

CORDOBA, 26 (NA). — Minutos después de las 21.30 se produjo un intenso tiroteo entre efectivos policiales de la comisaría quinta de esta capital y presuntos extremistas que abrieron fuego contra el edificio, ubicado en el barrio San Vicente, al este de la zona céntrica.

Contrariamente a lo que se creyó en un primer momento, no se produjeron bajas entre los atacantes que, pese al rápido despliegue policial, lograron desaparecer sin dejar rastros.

Según el testimonio de los vecinos, el intercambio de disparos duró poco menos de diez minutos y provocó alarma entre la población de la zona.

De inmediato convergió sobre la comisaría tiroteada un gran número de vehículos policiales y se inició un operativo de búsqueda y control en toda la zona Este de la ciudad, que no arrojó resultados positivos hasta el momento.

En un negocio roban ropa por 200.000 pesos

En un negocio de fa... ción y venta de prend... vestir, autores desconoc... se apoderaron de un bo... ropa valuado por la ... damnificada en 200.000 ...

El delito uvo lugar en ... bricamisas Rigar's" de ... San Martín 1445, capital ... de los ladrones se apod... de gran cantidad de pa... nes, camisas y gamulan... go de penetrar al local ... vés de una ventana, q... violentada. Denunció e... el gerente de la casa co... Carlos A. Cordón.

Detención de una mechera chilena

Efectivos de la Direc... Investigaciones que c... funciones de vigilancia ... radio céntrico de la ... procedieron a la deten... la ciudadana chilena ... Saavedra, con residenci... sitoria en el hotel ubi... calle Patricias Mendoc... 1643. Fue sorprendida ... sustraía frascos de e... para uñas, lapiceras, c... cos, medias, fantasías p... mas y otros elementos ... Tía, ubicada en aveni... Martín 1528. Posteriorm... procedió a requisar la ... ción que ocupaba en el ... constatándose la existen... otros elementos que, al ... cer habrían sido sustraí... otra mujer cuya individu... ción ahora se procur... cuanto a la ciudadana ... dra, se le instruye cau... averiguación del delito de... to, quedando a disposici... la Fiscalía de turno corre... diente.

Asaltaron a u... matrimonio y ... a un peatón

Dos personas jóvenes ... tando armas de fuego ... raron a un domicilio de ... Martín y luego de reduc... matrimonio dueño de ca... apoderaron de diferentes ... tículos por un valor de 1... pesos.

El hecho se cometió ... vivienda de Aldo Jesús ... tiveros, de 30 años, que h... en calle Pedro Vargas 3... aquella ciudad del Este. ... malvivientes inmovilizaron ... propietario del inmueble y ... esposa, bajo amenaza de r... te. Acto seguido ambos f... atados en el dormitorio y ... dos boca abajo en el piso ... ninguna resistencia, los d... nocidos requisaron la casa ... trayendo tres relojes pu... tres cadenas de identific... un anillo para hombre, ... medallas de oro con c... y una máquina de afeita...

Por otro lado, un ma... te que aparentemente a... sin cómplices, cometió un ... co en perjuicio de Félix ... tanilla Cabrera, cuando ... caminaba por las inmedia... de calle Salta y José V... te Zapata. El malhechor, ... individuo joven, le pre... al enfrentarlo si quería ... prar la moto en la que se ... plazaba. Casi de inmedia... falso vendedor arreba... transeunte una cartera c... conteniendo 90.000 pesos ... cumentos varios y una l... de ahorro del Banco de ... doza (sucursal Rodeo del ... dio) con un depósito de ... pesos. Consumado su pro... el sujeto huyó, con rumb... norado, en el rodado.

Económicas

75 años de vida alcanzó la empresa Filippini

Una empresa mendocina que nació prácticamente con la iniciación de este siglo, S. A. Filippini Ltda., celebra sus 75 años de vida. Durante tan dilatada trayectoria, que la liga a todo el proceso de crecimiento de la vitivinicultura regional, Luis Filippini conquistó numerosos galardones internacionales y nacionales por la calidad de sus productos y afianzó así su prestigio. Fue fundada en 1901 por el señor Luis Filippini, que había llegado desde Italia al país sin otro capital que una gran voluntad de trabajo y progreso. Filippini fue el primero en introducir el cepaje moscato D' Asti en la Argentina con cuyos frutos se elabora el moscato espumante, que la firma presenta por primera vez al mercado por aquellos años.

Cumplida la primera etapa de la trayectoria de la empresa, en 1925 se hizo cargo de la bodega como gerente general el señor Andrés Filippini, primer presidente del Centro de Bodegueros de Mendoza. Durante su presidencia, en 1936, se realizó en Mendoza la primera Fiesta de la Vendimia.

En la nueva etapa y con la conducción del señor Daniel Sarriguren, la empresa Filippini imprime otro ritmo a la actividad y da renovado impulso a su expansión a través de la conquista de otros mercados internacionales.

Entre los galardones conquistados por la firma figuran: en 1910, primer premio y medalla de oro en la Exposición Internacional de la Alimentación e Higiene realizada en París; en 1918, primer premio, diploma y medalla de oro en la muestra promocional de la Industria en Milán; 1944, Primer premio en la Exposición Industrial de Mendoza; 1946, primer premio de la producción, industria y comercio organizada por la Unión Comercial e Industrial de Mendoza; 1958, primer premio otorgado por el ministro secretario de Agricultura y por la Forestación. Además, 7 premios otorgados en la 4ª Exposición Internacional de Vinos de Budapest en 1966; 1er. premio y medalla de oro al vermouth Filippini; 1er. premio y medalla de oro al vino blanco Riesling Filippini; 1er. premio y medalla de oro al Asti Espumante Filippini; 2º) premio y medalla de plata al Gran Vino Tinto Filippini; 2º premio y medalla de plata al Gran Vino Blanco Filippini y 3er. premio y medalla de bronce al Vino Cincuentenario Tinto.

Pagan $ 1.670,15 promedio por el vino tinto

En el registro de operaciones de vinos de la Bolsa de Comercio se inscribieron ayer 57 contratos que comprenden a vinos de cuota y saldo prorrateo.

El volumen comercializado fue de 60.868 hectolitros por un monto que superó levemente los 90 millones de pesos.

Los precios promedios resultantes fueron los siguientes: Tintos $ 1.670,15 por hectolitro; criollos y claretes $ 1.028,75 y blancos $ 1.432,99.

Publicaciones sobre economía

Boletín Bolsa de Comercio. — Circula el Nº 161 del Boletín editado por el Centro de Informaciones de la Bolsa de Comercio de Mendoza correspondiente a marzo en curso. El sumario de esta entrega incluye la nota editorial que se ocupa del problema de la vasija vinaria, un panorama de la fruti-horticultura regional e información sobre la aplicación del Impuesto de Sellos a operaciones vitivinícolas y de la industria conservera. También ofrece información sobre los yacimientos uraníferos mendocinos y, asimismo, del estado de las obras de la Presa del Toro. Como es habitual inserta un informe financiero y una colaboración relativa a la definición internacional del vino noble, perteneciente a la enóloga Silvia Avagnina.

Vida empresaria

Iberia. — La empresa Iberia Líneas Aéreas de España incorporó a su flota el avión DC10 llamado "Costa de la Luz", que es el quinto aparato de este tipo adquirido por la firma. Se trata de un reactor fabricado en EE. UU. con un radio de acción de 6.000 millas o sea 9.654 kilómetros a plena carga de pasajeros y equipajes.

Malargüe

Volantes Unidos inició la construcción de su sede

MALARGÜE. — Inició importantes trabajos el Club Volantes Unidos de este departamento, en el curso de una ceremonia que contó con la concurrencia de directivos y asociados.

Consisten en la construcción de la sede social y gimnasio cubierto, y se cuenta con el valioso aporte de socios y simpatizantes. Cabe destacar que este club con el esfuerzo de sus directivos ha venido ofreciendo funciones cinematográficas tres veces por semana, y que ahora acomete esta importante obra en el terreno adquirido hace muchos años en la avenida San Martín 455, o sea en pleno centro de esta Villa. Suma a estas realizaciones una actividad deportiva ponderable, y ha sido varias veces campeón de la liga malargüina de fútbol.

La bendición de las obras que comienzan estuvo a cargo del reverendo Joaquín Meseguer, capellán de Gendarmería Nacional, agrupación Mendoza, ceremonia que fue seguida con recogimiento por los presentes. Posteriormente, el presidente de Volantes Unidos, Aburto González, pronunció un discurso de circunstancias en el que recordó diversos pasajes de la vida de la institución desde el lejano accionar de su fundación como así el proceso con que se ha arraigado en la simpatía de la población de Malargüe. Tuvo elogios para el presidente que le precedió, Amadeo Michell, señalando que gracias a su constancia y la voluntad puesta al servicio del club, se llegaba en estos momentos a iniciar la obra por tantos años esperada en beneficio de la juventud del departamento, y puntualizó la medida en que el deporte permite formar un hombre física y mentalmente sano para sobrellevar los esfuerzos a que exige la vida. Prometió en ese sentido que Volantes Unidos seguirá al servicio de la niñez y juventud del departamento.

La reunión culminó con un lunch del que participaron numerosos [illegible]

María Cristina Josefa Lisanti de Grispo

Q.E.P.D.

Falleció el 27-II-1976

Su esposo, hijos, hijos políticos, hermanas, nietos, hermanos políticos, sobrinos y demás deudos, agradecen profundamente al Dr. Francisco D. Milone y flia., al Rvdo. Padre Fernando Peñalba, Cooperativa de Crédito Cohbam, Asociación Hoteles, Bares y Confiterías, Rotary Club Maipú, Asoc. de Concesionarios Citroen de la República Argentina, Cámara de Comerciantes de Automotores de Mendoza y a todas las personas que asistieron al velatorio y que de una u otra forma enviaron sus expresiones de condolencia y les invitan a la misma que se oficiará en memoria de su alma mañana a las 11 horas en el Colegio San José de los Hermanos Maristas.

27 3 F 56370 27 3

Gracias Espíritu Santo
Pío López Calderón
27|3|C|352|27|3

¡GRACIAS! Espíritu Santo
POR LA AYUDA RECIBIDA
A.N.A.
27|3|C|378|27|3

¡GRACIAS! Espíritu Santo
POR LA GRACIA CONCEDIDA
V. G. I. G.
27|3|F|56435|27|3

¡GRACIAS! Espíritu Santo
POR LA GRACIA CONCEDIDA
C. M. de M.
27|3|F|56473|27|3

¡GRACIAS! Espíritu Santo
POR LA GRACIA CONCEDIDA
A. Y. de S.
27|3|C|183|27|3

¡GRACIAS! Espíritu Santo
POR LAS GRACIAS RECIBIDAS
L. de A. - A. A.
27|3|C|295|27|3

Gracias Espíritu Santo
D. S. de C.
27|3|C|219|27|3

¡Gracias Espíritu Santo!
POR LA GRACIA CONCEDIDA
M. P.
27|3|C|218|27|3

Gracias Espíritu Santo
J. L.
27|3|F|56420|29|3

AL ESPIRITU SANTO
POR LAS GRACIAS RECIBIDAS
Nélida V.
27|3|F|56329|27|3

GRAN CENA SHOW
EL CASTILLO
RESTAURANT PARRILLA
MENU:
LENGUA VINAGRETA - TOMATES RELLENOS
POLLO A LA PORTUGUESA - PARRILLADA
LOS DE EKECO - PALITO ORTIZ
Los Hermanos Rosales y Ramoncito Andrada
El Indio del Valle Morales y Ricardo Riso
TARJETA 500,- TEL. 217393 - 253326
27 3 F 56462 27 3

HOY CONFITERIA DEL CASINO
25 de Mayo 1131
2 orquestas
Reserve mesa al tel 218344
LA REVISTA DE LA RISA
Jhonny Trinidad Teresita Oliva
Los Curros Mendoza
27 3 C

Programas de Radios y T...

Ofrecemos a continuación los programas de acuerdo con el detalle que nos han suministrado las respectivas teleemisoras y Radio Nacional.

VINOS GAR GAN. TINI
SIEMPRE BUENOS SIEMPRE IGUALES

Canal 7 - Mendoza

12.15 Carta de ajuste con música selecta.
12.25 Apertura y santoral.
12.30 Ahora.
13.00 El programa.
14.00 Ruidos.
15.00 Sábados de super acción: "La conquista del espacio" "La mujer avispa" c Susan Cabot - Fred Esley. "El hijo de D'Artagnan" c Gianna Canale - Piero Palermini.
19.30 Archivo confidencial.
20.30 Espectacular de Etam.
21.00 Luminarias.
23.00 Antes que en el cine: "Terror en la noche", c Maureen Lipman, Richard O'Callaghan.
0.30 Palabras para recordar. Secret. Medios Comunic.

Canal 9 - Mendoza

12.30 Guardianes del espacio.
13.30 Cine para la familia: "Valle de los gigantes", con Claire [illegible]
"Carta de una enamorada", con Joan Fontaine y Louis Jourdan.
"El retorno de la mujer pantera", con Simone Simmons.
"Faltan hombres", con Jack Lemmon.
"Adoración", con Lucille Ball.
"El hombre más valiente de Arizona", con Vaughn Monroe.
22.30 Acción en el nueve: "Nadie me creerá", con Susan Hayward y Robert Young.

LRA 6 y LRA 34 Radio Nacional - Mendoza

6.00 Música para el amanecer.
6.30 El Santo Rosario.
6.40 Por los senderos de la patria.
7.30 Panorama informativo (LRA Bs. As.).
7.45 Cancionero de la Ciudad.
8.00 Notas y música para Ud.
9.05 Variedades musicales.
9.30 Boletín cultural.
9.35 Variedades musicales.
10.05 Letra y música.
10.20 Estampa ciudadana.
10.30 Pasaporte a la música.
11.05 Danzas y cantares nativos.
11.30 ENET Nº 3.
11.35 El cofre de las melodías.
12.05 Concierto de mediodía.
13.00 Panorama informativo (LRA Bs. As.).
13.15 Pequeñas joyas de la música.
13.30 Sociedad Arabe Islám de Mendoza.
14.05 Cancionero nativo.
14.30 Cóctel musical.
15.05 Selección típica.
15.20 Inquietudes docentes.
15.30 Desfile de ritmos.
17.00 Panorama informativo (LRA Bs. As.).
17.15 Desfile de ritmos.
19.05 Efemérides musical.
19.30 Servicio Social Internacional.
19.32 Favoritos de siempre.
20.05 Les habla Holanda.
21.00 Panorama informativo (LRA Bs. As.).
21.15 Teatro lírico.
22.15 Franz Schubert.
23.00 Simplemente para re...
23.55 Oraciones siglo XX.
24.00 a 6.00 Desde Mendo... junto a usted.

EL VINO color amor!

VINOS GAR GAN. TINI
SIEMPRE BUENOS SIEMPRE IGU...

Canal 6 - San Rafael

18.00 Los Súper Exitos tops.
19.00 Festival de cine ... "El Desertor" con ... mery Clift, segund... les ofrece "Princip... tores" con Richar... última sección "P... Conflicto" con R...

Departamentales

aymallén

yor Eduardo Cury, titular de la Comuna de este departamento.

rayectoria del actual omisionado militar

UAYMALLEN. — El mayor ardo Cury, comisionado mi- de la Municipalidad de departamento, nació en la ad de Rosario el 17 de di- bre de 1931. Cursó sus es- os primarios y secundarios olegios de países como Bolivia, Perú, Ecuador, Colombia y Venezuela, egresando con el título de bachiller en Humanidades Modernas del Colegio Lasalle, de Guayaquil, Ecuador.

En ese país ingresó luego a la Facultad de Filosofía y Letras, para pasar en 1952 al Colegio Militar de la Nación. Un año después, siendo cadete de esa institución, visitó nuevamente la República del Ecuador. Continuó posteriormente sus estudios en el Colegio Militar, del que egresó en 1955 como subteniente de Artillería, destinado a preservar los servicios del grupo de Artillería 2 de Azul, provincia de Buenos Aires.

En 1959 fue designado profesor de Comunicaciones de Artillería en la Escuela de Artillería "Teniente General Eduardo Nardi", de Córdoba, misión que desempeñó hasta 1963. Desde 1964 y hasta 1968, actuó en el grupo de Artillería 1 "General Iriarte", desde donde fue enviado a realizar el curso de teniente primero en la Escuela de Artillería, para pasar, en 1969, como capitán, al grupo de Artillería de Montaña 8, con asiento en Uspallata.

En 1972 ingresó a la Escuela de Guerra, y al año siguiente la superioridad lo designó jefe de Operaciones en el grupo de Artillería 101 de Junín, provincia de Buenos Aires. En el curso del corriente año pasó a desempeñarse como segundo jefe del grupo de Artillería de Montaña 8, de Uspallata.

Notas sociales

samiento. — VILLA NUE- — Hoy, a las 22, será ben- lo en la parroquia de la ada Familia, el casamien- e la señorita Elena Mora- y el señor Miguel Angel bar. Serán padrinos por os contrayentes, la señora a Hilda Bravo y el señor or Hubo Escobar.

avalle

inscribe ra un curso albañilería

VALLE. — Se encuentra ta la inscripción para el de albañilería que se dic- en el departamento. Ten- una duración de dos años rá dictado por la Misión otécnica y de Extensión ural Nº 48, dependiente del ejo Nacional de Educación ica.

interesados deberán con- r con la documentación al io ubicado en el Parque cipal, Remedios Escalada y lo Civit de la villa cabece- e 8 a 12 y de 16 a 20.

be acotar al respecto que rso, logrado tras gestiones uadas por la Comuna, es- a cargo de la Misión Mo- nica, a establecerse en La- por Resolución 2039 del ET y permitirá la partici- n de quienes quieran ad- especialización en mate- e albañilería.

ativo a una escuela

Banco de Mendoza hizo a la Comuna que concre- la donación de una ban- de ceremonia a la escuela nal 206 de El Forzudo, pa- situado a 300 kilómetros imadamente de la villa ca- á departamental. El dona- fue confirmado por la en- bancaria a través de una enviada al municipio lo-

Zona Este

San Martín

Apoyo comunitario necesita la Escuela de Ortofonía

SAN MARTIN. — Sobre la misión que cumple en este medio la Escuela Nº 29-D de Ortofonía y Sordos, como asimismo respecto de los problemas que la aquejan y la necesidad que tiene del respaldo comunitario, proporcionó material informativo la Municipalidad local.

Se hace referencia en primer término al historial del establecimiento, fundado por resolución Nº 1403 del Ministerio de Cultura y Educación de la Provincia, en 1974. En la oportunidad ocupó un predio en 9 de Julio al 584, cedido por la Comuna, y desde el primer momento se desempeñó como directora maestra la señorita Nilda Estela Rogel, única docente de la especialidad hasta mediados de 1975, en que se incorporó otra maestra.

Hubo dos alumnos al principio; luego se registraron otras incorporaciones, y en la actualidad la escuela cuenta con 20, de ambos sexos y cuyas edades van de 3 a 15 años, todos ellos con problemas de audición y lenguaje. Con su acción, la escuela beneficia a niños de diversas zonas del este, muchos de ellos provenientes de distritos alejados como Alto Verde, y Buen Orden, y los departamentos de Junín y Rivadavia.

Ayuda

En párrafos siguientes, se valora el desempeño de las docentes de la escuela, "imbuidas de una gran dosis de cariño y paciencia, para dedicarse a esta especialidad". En diálogo con las maestras, ellas expresaron —se consigna— la necesidad que los padres de los alumnos se acerquen al establecimiento, para estrechar vínculos entre maestras, padres y alumnos y así lograr mayores beneficios para sus hijos. Indican que las visitas pueden efectuarse al Colegio San Vicente de Paul, en 25 de Mayo 598.

La educación

En la Escuela de Ortofonía y Sordos, las clases —que son gratuitas— se dictan de lunes a viernes, de 9 a 12.30. Además de las referidas a los problemas físicos de los niños que concurren, se desarrolla en forma paralela el ciclo primario de estudios. La inscripción aún permanece abierta, y se atiende de 9 a 12.

Se destaca luego que aparte de la existente en este departamento, Mendoza cuenta con otras dos escuelas similares: la de San Rafael y la de Capital. "Si tenemos en cuenta —expresan— la gran cantidad de niños que presentan estos problemas, este tipo de educación se convierte en un patrimonio de inestimable valor".

Manifiestan seguidamente la necesidad que se dé difusión a estas escuelas especializadas, "pues la población desconoce en la mayoría de los casos su existencia. Así, una gran cantidad de niños queda sin la posibilidad de corregir sus deficiencias a través de esta educación, y va creciendo de una manera que lo lleva a vivir con complejos que deforman su personalidad".

Becas municipales

SAN MARTIN.— La municipalidad local informó que se prorrogó hasta el 2 de abril próximo la inscripción para optar a becas municipales. Tales beneficios se extienden a alumnos de los niveles primario, secundario y universitario.

Concurso de poesías

SAN MARTIN.— Hasta el 14 de abril de este año continuará abierta la recepción de trabajos para el certamen de poesías que organiza el Círculo Cultural "San Francisco de Asís". El certamen, como se informara oportunamente, cuenta con el auspicio de la Municipalidad de este departamento.

Las Heras

Asamblea de una unión vecinal

LAS HERAS. — Hoy, a las 17, en el local de la escuela Nº 141 "Cadetes de Aeronáutica", se efectuará la asamblea general ordinaria de este año de la Unión Vecinal barrios Aeronáutico y Castro González. Se tratará en la ocasión los siguientes puntos: lectura del acta anterior: lectura, consideración y aprobación del inventario, memoria y balance general e informe de la comisión revisora de cuenta practicado al 31 de diciembre de 1975; elección para renovación total de la comisión directiva; designación de dos asambleístas para suscribir el acta.

La Paz

Frutihorticultura: declina su explotación en la zona

LA PAZ. — El área cultivada del departamento, ubicada en el centro del ámbito territorial comunal y muy distante de los principales centros industriales de la Provincia, está siendo paulatinamente ocupada en su totalidad por cultivos de vides para vinificar, en remplazo de anteriores cultivos de frutales, principalmente.

Originalmente, desde la implantación de los primeros cultivos bajo regadío, la vocación explotadora estaba dedicada casi íntegramente a chacras, es decir, al cultivo de hortalizas y también la fruticultura, respondiendo a las condiciones y particularidades del suelo y clima, que favorecían en alto grado estos cultivos.

La exuberancia, calidad y sanidad de productos frutihortícolas obtenidos, podían competir con las mejores producciones de otras zonas y como dato ilustrativo basta mencionar el primer premio obtenido en Buenos Aires de frutillas cultivadas en este departamento por el agricultor don Pedro Araniti, 40 años atrás, en una exposición nacional de productos frutícolas.

Actualmente, en pequeños cultivos de tomates, pimientos, camote, acelgas, etc, donde se aplica la técnica en la selección de semillas, se han logrado frutos de óptima calidad, dignos de exposición, demostrando que las condiciones ecológicas del medio, aportan positivas cualidades para el cultivo calificado y altamente productivo de la horticultura.

Otro tanto ocurre con la fruticultura, ya que lo demuestra el alto grado de calorías que poseen ciruelas, duraznos, damascos, etc. aportadas por las factores ecológicos zonales indicados.

Este positivo panorama para el cultivo fruti-hortícola, no obstante, ha sido paulatinamente desechado por el quehacer agropecuario lugareño, y remplazado por el explotación vitícola, creando una zona de monocultivo en desmedro de la diversificación de actividades agro-industriales con plena ocupación y movilización de la población, en ocasión de cosechas más periódicas.

Esta negativa orientación agropecuaria, ha sido consecuencia, primeramente, de la disminución de los caudales de riego; pero también, y muy especialmente, por la falta de una coherente política económica en la zona, tanto desde el sector estatal como del privado.

Se debió alentar y apoyar decididamente, desde los entes estatales, técnicos o financieros, la explotación fruti-hortícola por un lado, y por otro, quienes poseen en sus manos las fuentes de producción lugareña, deberían orientar su preocupación por defender e impulsar la diversificación productiva, montando plantas de manufacturación o industrialización de esos productos, que asegure la recepción de las cosechas.

El monocultivo irá paulatinamente asfixiando la economía lugareña y la despoblación irá en crecimiento, si no se toman las medidas que corrijan la actual vocación vitícola de la zona.

La sola elaboración de vinos y su salida del departamento, casi su totalidad a granel, y la total falta de plantas manufactureras o industriales de frutas y hortalizas, ofrece un panorama muy poco alentador para el presente y futuro quehacer de los habitantes de este departamento.

Córdoba

CORDOBA, 26. (NA). — En el sorteo de la Lotería de Córdoba, efectuado esta noche resultaron favorecidos con los primeros diez premios los siguientes números:

33024	$ 4.000.000
37486	„ 320.000
25193	„ 60.000
12594	„ 40.000
20671	„ 20.000
12520	„ 12.000
13260	„ 12.000
28044	„ 12.000
32397	„ 12.000
39401	„ 12.000

Montevideo

MONTEVIDEO, 26. (Télam). — Se realizó en la fecha un nuevo sorteo de la Lotería de Montevideo, cuyo primer premio favoreció a los billetes con la numeración 1.809, con una retribución de 300.000 nuevos pesos. Los premios denominados de pizarra, 10 en total son los siguientes:

1809	$ 300.000
13230	„ 15.000
1223	„ 3.000
7538	„ 8.000
16365	„ 3.000
1732	„ 1.200
4583	„ 1.200
4605	„ 1.200
6449	„ 1.200
16177	„ 1.200

Clases en colegios secundarios

SAN JUAN. — En los establecimientos secundarios, las clases se reiniciarán el lunes 29, en tanto no se ha fijado fecha para el funcionamiento de los ciclos terciario y universitario.

La Universidad Católica de Cuyo, que anunció el comienzo de su actividad para el lunes 29, ha suspendido la respectiva ceremonia, que se traslada al 5 de abril. Asimismo esta casa de estudios ha prorrogado la inscripción hasta el 2 de abril próximo.

Educación del Adulto

El ciclo de actividades de la Dirección de Educación del Adulto, anunciado para hoy, se iniciará el lunes 29 del corriente.

Dirección de Turismo

El director de Turismo, señor Jaime de Lara Sánchez hizo saber que la actividad de la dependencia a su cargo prosigue normalmente, como igualmente las actividades previstas. No ha sido suspendida, informó, la carrera de carros a vela que se desarrollará en la pampa del Leoincito, en Barreal. Se aplicará la reglamentación internacional y se anuncia la participación de tres corredores de Mendoza. Para las reservas de hospedaje, pueden hacerse en la Dirección de Turismo.

Mayor capacidad económica pidió la Caja Popular

SAN JUAN. — Las autoridades de la Caja Popular de Préstamos propiciaron ante el Poder Ejecutivo medidas para solucionar problemas financieros de personas de recursos reducidos.

El presidente, señor Carlos Gilberto Aciar, pidió se contemple la posibilidad de efectuar remates de objetos y bienes en desuso del Estado con la finalidad de capitalizar la caja y, concretamente, solicitar una ayuda económica de 2 millones de pesos ley con la finalidad referida.

Quiniela de Mendoza

El Banco de Previsión Social dio a conocer el extracto de la quiniela, sorteada anoche por la Lotería de Mendoza:

1º Premio	....	931
2º	„	408
3º	„	441
4º	„	905
5º	„	223
6º	„	017
7º	„	071
8º	„	394
9º	„	172
10º	„	053
11º	„	692
12º	„	809
13º	„	483
14º	„	743
15º	„	429
16º	„	845
17º	„	907
18º	„	854
19º	„	551
20º	„	840

San Juan

El gobierno militar dispuso designaciones

SAN JUAN. — La intervención militar en San Juan designó interventor en la delegación regional de la CGT; dispuso el cese de diversos funcionarios e hizo nuevas designaciones.

El nombramiento de interventor en la central obrera recayó en el comandante principal de Gendarmería, Américo Rolando Cortellezzi.

Asimismo, otros nombramientos son los siguientes: secretario del Servicio Provincial de Salud, teniente primero médico Demetrio Necvetailenko.

Interventor en la CAVIC, capitán Edberto González de la Vega.

Intendente municipal de Calingasta, comandante de Gendarmería Nacional, Ramón Héctor Torales, en remplazo del señor José Ramón Gallardo, quien cesa en sus funciones.

Igualmente se informó oficialmente sobre el cese en sus funciones del fiscal de Estado de la provincia, doctor Rodolfo Antonio Lloveras; el secretario administrativo del Servicio Provincial de Salud, doctor Sohar Ramón Costa; director de la Casa de San Juan en Buenos Aires, doctor Gerardo Amadeo Conte Grand; el presidente del directorio del Banco de San Juan, señor Francisco Bustelo Graffigna; la directora general de Comunidades, señorita María Cristina Anglada; el director del Boletín Oficial e imprenta del Estado, señor Pedro Fausto Ortiz; el director del Instituto Provincial de la Vivienda, Ing. José Luis Gioja; el interventor en el Casino Provincial, señor José Sansone; el asesor de la Gobernación, agrimensor Eduardo Federico Valenzuela.

S.P.S.

SAN JUAN. — En el curso de una ceremonia cumplida ayer asumió sus funciones el secretario de Estado del Servicio Provincial de Salud, teniente primero médico Demetrio Necvetailenko. En la oportunidad, el secretario general de la Intervención militar, teniente coronel Carlos Alfredo Alonso, tomó el juramento al nuevo funcionario, luego de la lectura del decreto de designación.

Intendente municipal

SAN JUAN. — El ministro de Gobierno de la intervención militar, coronel Carlos Patricio Moreno, puso en funciones al intendente municipal de la Capital, mayor veterinario Adolfo Luciano Justel. La ceremonia se cumplió en el edificio municipal y se inició con la lectura del decreto que dispone el cese de los intendentes de Capital, Jáchal e Iglesia; se designa al nuevo intendente de la ciudad de San Juan y se dispone el cese de los concejos deliberantes. Posteriormente se tomó el juramento de práctica.

El ministro de Gobierno solicitó la colaboración del personal municipal para con el nuevo funcionario, que —dijo— "cumplirá su desempeño en pro de los objetivos fijados por la Junta Militar para el proceso de reorganización nacional". Agregó que esta colaboración debe ser un acto patriótico en bien de la ciudad de San Juan y de la provincia.

EXTRACTO

LOTERIA DE MENDOZA

CO DE PREVISION SOCIAL

SORTEO Nº. 435

Emisión Nº. 939

26 DE MARZO DE 1976

Premio Mayor: Nº 33931 $ 2.100.000

REMIO Nº 24408 $ 162.000

REMIO Nº 25905 $ 39.000

3º PREMIO Nº 14441 $ 78.000

5º PREMIO Nº 19223 $ 18.000

PREMIOS POR EXTRACCION

...450 ...450 ...450 ...450 ...450 ...450 ...5 ... ...0 ...450 ...450 ... 450 450 450 450 450 450 450 450	3 3172 con $ 4.800 3242....450 3275....450 3357....450 3422....450 3562....450 3854 con $ 2.100 4 4054....450 4450....450 4623....450 4862....450 4965....450 5 [illegible]....450	5266....450 5494....450 5905....450 6 6208....450 6232....450 6246....450 6754....450 6836....450 7 7045....450 7425....450 8 8050....450 8550....450 8740....450 8753....450 8774....450 8856....1200 9 [illegible]....450	9071 con $ 6.000 9377....450 9520....450 9553....450 9923....450 9963....450 9965....1200 10 10092....450 10133....450 10226....450 10273....450 10396....450 10407....450 10573....450 10712....450 11 11005....450 11115....450 11273....450 11399....450	12 12097....450 12099....450 12117....450 12165....450 12270....450 12290....450 12466....450 12639....450 12956....450 12972....450 13 13250....450 13542....450 14 14313....450 14440 con aprox. $ 1.950 14441 con $ 78.000	14442 con aprox. $ 1.950 14755....450 14824....450 15 15340....450 15841....450 15686....450 15747....1200 15759....450 15777....450 15885....450 16 16016....1200 16129....450 16167....450 16208....450 16511....450 16938....450 17 17138....450	17158....450 17264....450 17274....450 17333....450 17357....450 17450....450 17515....450 17668....450 17676....450 17840 con $ 1.500 17871....450 17874....450 17951....450 17965....450 18 18023....450 18405....450 18429 con $ 3.000	18569....450 18620....450 19 19223 con $ 18.000 19284....450 19285....450 19384....450 19605....450 19954....450 20 20118....450 20276....450 20450....450 20710....450 20809 con $ 3.900	21 21215....450 21765....1200 21775....450 21997....450 22 22015....450 22230....450 22551 con $ 1.800 22640....450 22994....450 23 23267....450 23719....450 23833....450 24 24198....450 24245....450	24406 con aprox. $ 1.050 24407 con aprox. $ 3.000 24408 con $ 162.000 24409 con aprox. $ 3.000 24410 con aprox. $ 1.050 24723....450 25 25293....450 25357....450 25428....450	25791....450 25892....450 25905 con $ 39.000 25959....450 26 26029....450 26207....450 26623....450 26901....1200 27 27003....450 27079....450 27257....450 27394 con $ 5.400 27471....450 27510....450 27750....450	28 28059....450 28372....450 28396....450 28682....450 28865....450 28873....450 29 29328....450 29719....450 30 30160....450 30756....450 31 31118....1200 31584....450 31616....450 31706....450 31743 con $ 3.300	32 32373....450 32440....450 32507....450 33 33370....450 33782....450 33927 con aprox. $ 4.500 33928 con aprox. $ 9.000 33929 con aprox. $ 15.000 33930 con aprox. $ 24.000	33931 con $ 2.100.000 33932 con aprox. $ 24.000 33933 con aprox. $ 15.000 33934 con aprox. $ 9.000 33935 con aprox. $ 4.500 33937....450 33963....450 34 34003....450	34040....450 34079....450 34138....450 34171....450 34323....450 34450....450 34559....450 34654....450 34734....450 34812....450 34942....450 34965....450 35 35153....450 35199....450 35784....450 36 36104....450 36171....450 36207....450 36325....450 36450....450 36578....450 36730....450	37 37231....450 37622....450 37767....450 37891....450 37892....450 38 38533....450 38788....450 38794....450 38842....450 39 39148....450 39469....450 39483 con $ 3.600 39646....1200 39687....450 39721....450 39846....450 39872....450	40 40164....450 40326....450 40492....450 40507....450 40532....450 40912....450 41 41808....450 41907 con $ 2.400 41937....450 42 42053 con $ 4.500 42090....450 42624....450 42780....450	43 43049....450 43174....450 43193....450 43224....1200 43392....450 43692 con $ 4.200 44 44124....450 44574....450 45 45017 con $ 9.000 45201....450 45513....450 45853....450 45930....450

GRESION 9

PREMIOS POR PROGRESION

PROGRESION 9

27|3|F|56369|27|3

27|3|F|27|3

27|3|F|27|3

Notas Sociales

Casamientos

En la parroquia de Nuestra Señora del Rosario, de Junín, será bendecido hoy, a las 22, el casamiento de la señorita Alicia Tittarelli Coll y el señor José Funes Varaschin. Serán padrinos por la novia, el señor Arturo A. Tittarelli y su señora Alicia Coll, y por el novio el señor Fernando A. Funes Villanueva y su señora Nedda Varaschin.

Testigos en la ceremonia religiosa serán el señor Jorge E. Tittarelli Coll y la señora Liliana Giusti de Hirschegger, el señor Jorge Ramón Barbeito Guevara y la señora Silvia E. Funes de Gómez Portillo. Certificarán la ceremonia civil la señora María Esther Martínez Perea y el doctor Alberto R. Day.

—Hoy, a las 22.15, en la catedral de Nuestra Señora de Loreto, se realizará el casamiento de la señorita Anahí Elvira Arturo y el señor Jorge Eduardo Pérez. Serán padrinos el señor Calixto Pérez, su señora María Luisa Staio, el señor Aníbal Arturo y su señora María Luisa Suárez Echeverry.

—En la iglesia del Sagrado Corazón de Jesús, de Rodeo de la Cruz se realizará hoy, a las 21.30, la boda de la señorita Susana Esther Leal y el señor Juan Heras. Serán padrinos la señora Teresa del Pilar Abarca de Leal y el señor José Leal.

—Hoy, a las 21.30, en la iglesia Nuestra Señora del Rosario de Pompeya, será bendecido el casamiento de la señorita Esther Fernández y el señor Alfredo Heraldo Ahumada. Actuarán de padrinos el señor Adrián Aránguez, su señora Dora N. de Aránguez, la señorita Arcenia Ahumada Rodríguez y el señor Angel Gerardo Ahumada Rodríguez.

—En la iglesia La Purísima será bendecido hoy, a las 21.30, el casamiento de la señorita Silvia José y el señor José Lorenzo.

—Hoy, a las 22,15, en la iglesia de la Sagrada Familia, de Villa Nueva, se realizará el casamiento de la señorita Carmen Ana Barone y el señor Manuel Jorge Zalazar.

—En la iglesia de San Vicente Ferrer, de Godoy Cruz, será bendecido hoy el casamiento de la señorita Gloria Judith Parra y el señor Roberto Daniel Ejarque.

—En la iglesia San Juan Marón quedará consagrado hoy, a las 21.30, el casamiento de la señorita Elsa Herrera con el ingeniero agrónomo Edgardo Alberto Aldunate Montes de Oca. Serán padrinos por la novia el señor Juvenal E. Herrera y su señora Licia Altamiranda, y por el novio el señor Julio Manuel Augusto Montes de Oca y la señorita Mirta Norma Aldunate Montes de Oca.

Raquel Córica de Gantuz

Su fallecimiento. — Un profundo dolor ha causado la noticia del fallecimiento de la señora Raquel Córica de Gantuz, ocurrido recientemente. En plena juventud sobrellevó con entereza y fe cristiana una cruel dolencia que causó su deceso. Heredó de sus mayores un hondo amor a Dios, caracterizando su vida el sentido de la rectitud y respeto a los semejantes. Predominaban en ella una manifiesta femeneidad y buen gusto, rasgos que destacaron su personalidad.

En 1969 contrajo enlace con el doctor Antonio F. Gantuz y fruto de ese matrimonio fueron dos hijos varones. Prodigóse por entero a ese grupo familiar, y de tal manera se constituyó en una esposa y madre ejemplar.

Colaboró activamente con diversas entidades de bien público, entre ellas la Asociación San Camilo de Lelis, Cuerpo de Voluntarias del Hospital Central, Asociación Cristiana Femenina y Rotary Club de Godoy Cruz.

El sepelio de sus restos dio lugar a la exteriorización del profundo dolor que ha causado su deceso.

Bodas de plata

Con motivo de festejar sus bodas de plata matrimoniales el señor Aníbal E. González Ortiz y señora Irma Leonor Scaglia, sus hijos harán oficiar una misa de acción de gracias hoy, a las 20.30, en la capilla del colegio María Auxiliadora.

Agasajos

Con motivo de cumplir 15 años la señorita Gilda Torelli, sus padres ofrecerán un agasajo a familiares y amigos hoy a las 21.30, en el Club Español.

—El señor Guillermo Eduardo Villanueva Nuin y su señora Beatriz Eugenia Irañeta Erice, ofrecerán hoy una comida a la señorita Alicia Villanueva Nuin y al señor Emilio Juan Gisper para despedirlos de su vida de solteros.

—El doctor Alberto Day y señora y el señor Orlando F. Lima y señora, ofrecerán hoy una copa de champaña a la señorita Cecilia Elisa Meardi y al doctor Alfredo Ernesto Lodi con motivo de su próximo enlace.

—La señora María Teresa Giudice de Guizzo ofrecerá un té, hoy, a la señorita María Angélica Giudice para despedirla de su vida de soltera.

—La señorita Silvia Puebla y un grupo de amistades ofrecerán un té, hoy, a la señorita Alicia Colomer Bottino con motivo de su próximo enlace.

Enfermos

Guarda cama la señora Julia Elena Morán de Ortega. Es satisfactorio su estado y el de su hija.

—Se recupera, luego del nacimiento de su hija Cecilia Sofía, la señora Raquel Cibeira de Remersa.

Misas impetratorias

Para rogar por la felicidad de la señorita Liliana Isabel Puerta y del doctor Héctor Raúl García Lancieri, se oficiará una misa el 31, a las 19.30, en la capilla del Colegio María Auxiliadora, mandada a rezar por la señora Berta Calise de Persia y la señorita María Cristina Persia Calise.

—Hoy, a las 20, en la capilla del Colegio María Auxiliadora, se oficiará una misa para rogar por la felicidad de la señorita Susana Gancia y del señor Emilio Eduardo Renalias, mandada rezar por la señorita Nina Renalias.

—Hoy, a las 20.30, en la capilla del Colegio María Auxiliadora, será oficiada una misa para rogar por la felicidad de la señorita Ana María Baclini y del señor Marcos Cohen, quienes próximamente contraerán enlace. Es mandada a rezar por la señorita Isabel Baclini.

—En la capilla de las Hermanas Catequistas, Perito Moreno 443, Godoy Cruz, se oficiará una misa hoy, a las 19, para rogar por la felicidad de la señorita Ana María Corvalan Sánchez y el señor José Marcelino Rodríguez, ofrecida por las señoras Argentina Rodríguez de Bonini y Elba Díaz de Bonini.

—Para rogar por la felicidad de la señorita María Bernarda Cardozo y del señor Domingo Alberto Menoyo, quienes próximamente contraerán enlace, se oficiará una misa hoy, a las 20, en la parroquia de San Agustín.

Misas y funerales

Se oficiarán misas:

Hoy, a las 20.30, en la iglesia de Santo Domingo, por el alma del señor Tomás López, mandada a rezar por su esposa, hijos y nietos.

—En la iglesia de Don Bosco, hoy a las 20, por las almas de Pedro Cutuli, Angélica Rodríguez de Cutuli, Favio Cutuli y Pedro Anselmi.

—Hoy, a las 19.30, en la parroquia de la Sagrada Familia, de Villa Nueva, por el alma del señor Juan Villegas.

—Hoy, a las 11, en la iglesia de Don Bosco, por el alma de Silvio Amabile Carlos Mordasini.

—El lunes, a las 11.30, en la capilla de María Auxiliadora, por el alma de Ricardo Anzorena Correas.

—Hoy, a las 11, en la parroquia San Juan Marón, por el alma de la señora Raquel Córica de Gantuz.

—En la Compañía de Jesús, hoy a las 20, por el alma del señor Abelardo Calle.

—Hoy, a las 11, en la capilla del Colegio San José, de los Hermanos Maristas, por el alma de la señora María Cristina Josefa Lisanti de Grispo.

Roger Daltrey

Realización de Ken Russell irá en la nocturna del Opera

El cine Opera proyectará, en su función trasnoche de hoy, el film "Tommy", realización de Ken Russell protagonizada por Ann Margret, Oliver Reed, Jack Nicholson, Elton John y Roger Daltrey. Basado en el drama musical de Peter Townsshend, el film describe la vida de Tommy, un joven ciego, sordo y mudo a raíz de haber presenciado, cuando niño, el asesinato de su padre a manos de un amigo de la familia.

Pese a sus deficiencias físicas, Tommy llega a ser un brillante jugador de "pinball" (maquina que acciona una pelotita que va sorteando obstáculos y que, de acuerdo a la pericia de quien la acciona, llega a su objetivo).

Tras un accidente provocado por su propia madre, Tommy recobra los sentidos perdidos y es entonces cuando, al encontrarse consigo mismo, se transforma en guía espiritual de multitudes de jóvenes fanáticos.

"Tommy" es considerada una "ópera rock", creación del ascendente conjunto musical británico "The Who", que a juicio de los comentaristas especializados, son los auténticos sucesores de "Los Beatles".

En este film los integrantes de "The Who" asumen roles protagónicos, como el caso de Roger Daltrey —primera voz del conjunto— que tiene a su cargo el papel de Tommy.

Educación artística

Asociación Filarmónica de Mendoza. — Esta entidad ha incorporado a sus cursos un jardín de infantes musical, para niños de 3 y 4 años que estará a cargo de la profesora Lilia Comti de Sabreros y con horario a convenir. También ha citado a las alumnas inscriptas como aspirantes del coro de niñas, para que concurran el 2 de abril, a las 19, para rendir la prueba de selección ante el profesor Marcelo Coltro; el mismo día y hora también concurrirán los inscriptos para el curso de flauta dulce, para proceder a la formación de grupos según los distintos niveles. Por último AFIM recordó que sigue abierta la inscripción de alumnos hasta el 31 del actual, en su sede de Clark 645, ciudad, para los cursos de iniciación musical, coro de niñas, flauta dulce, guitarra y piano.

Escuela de dibujo al aire libre. — Mañana, en horario de 10.30 a 12 y en la explanada donde ubica el monolito de la escuela, en el parque General San Martín, se procederá a inscribir alumnos para las clases que se iniciaran el primer domingo de abril.

Instituto de Cultura Musical Iniesta Corma. — Sigue abierta la inscripción para las clases de piano, (introducción, preparatorio, superior y perfeccionamiento); guitarra, violín, flauta traversa y flauta dulce. Atiende en Agustín Alvarez 616, ciudad.

Instituto Cuyano de cultura musical. — Inscribe este Instituto en Boulogne Sur Mer 1685, ciudad, de lunes a viernes de 16 a 19.30, para las enseñanzas de profesorado nacional de música, especialidad piano; iniciación musical para niños desde los 7 años; perfeccionamiento docente para niños y adultos; flauta dulce y apreciación musical.

Escuela de arte dramático "Blanca de la Vega". — Tiene abierta la inscripción para los cursos de arte dramático. Los lunes, miércoles y viernes, de 17 a 20, y los sábados de 10 a 12, pueden anotarse los interesados en Colón 185, primer piso, local 2, Ciudad.

Premio especial para la actriz Mary Picford

LOS ANGELES, marzo. — (Especial). — La ex actriz Mary Pickford, una de las ganadoras de la Academia de Arte y Ciencias cinematográficas, recibirá un Oscar especial este año "en reconocimiento a su contribución en la industria del cine", anunció el presidente de la Academia Walter Mirish.

La "novia de América", que se retiró de la pantalla en 1933 y vive actualmente recluida en

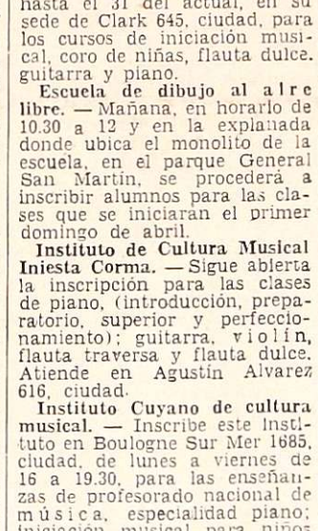

La popular estrella del cine mudo.

su lujosa mansión de Beverly Hills, fue primera gran personalidad en el mundo del cine y filmó su primera película en 1909, a la que siguieron en total unas doscientas cintas. Pero su contribución a la industria cinematográfica norteamericana se extiende más allá de sus éxitos personales. Revolucionó los métodos convencionales de los estudios al constituirse en la primera estrella dedicada simultáneamente a la coproducción cinematográfica. Auspició la creación de Artistas Unidos, la primera compañía productora que dio a los artistas control sobre la producción y dirección de sus cintas.

La entrega de los premios Oscar se efectuará el 29 del actual en Los Angeles.

Claudia Cardinale, Gassman y Mónica Vitti en trasnoche

El cine América propone, en su función trasnoche de hoy, un film protagonizado por Claudia Cardinale, Vittorio Gassman, Mónica Vitti y Giancarlo Giannini. Se trata de "A medianoche va la ronda del placer", realización de Marcello Fondato quien, además, es el autor del guión.

El argumento enfrenta, con motivo de un juicio por el supuesto asesinato de un hombre, a dos mujeres. Una, la acusada, espontánea y apasionada, dispuesta a amar con generosidad y sin prejuicios; la otra, integrante del jurado que determinará la culpabilidad de la imputada, introvertida, acostumbrada a reprimir sus sentimientos y totalmente limitada por el "status" que la rodea. Una envidia a la otra por opuestas razones y, a la vez que van narrando diversos aspectos de sus vidas anteriores, descubren que están unidas en su lucha por defender sus posiciones de mujer.

El film, llevado en forma de comedia de humor, exhibe escenas de gran ternura y otras francamente reideras.

Sacerdote mexicano actuará en un film

CIUDAD DEL VATICANO, marzo. (Especial). — El sacerdote mexicano Humberto Almazán, quien antes de convertirse en religioso fue un conocido actor de cine, hará el papel de padre Damiano, célebre misionero de leprosos en Molokai, islas Hawaii, en una película que será rodada en Honolulú. Así lo informó la agencia misionera Fides, que aclara que el padre Almazán ha estado entre los leprosos en Indonesia. Las ganancia de la película serán en parte destinadas a ayudar a las víctimas de esta enfermedad.

El padre Damián de Veuster nació en Bélgica en 1840, se dedicó a los leprosos de Molakai hasta que murió en 1888 a causa de la lepra que contrajo tres años antes.

Estreno televisivo del concierto de T. Marco "Escorial"

MADRID, marzo. (Especial). — La Orquesta Sinfónica de la Radio Televisión española ofreció en estreno "Escorial", obra de Tomás Marco compuesta en 1974. Tiene una duración de quince minutos y a juicio de la crítica madrileña, "tiene elementos de muy directa capacitación, reforzados por una orquestación de colorídos característicos, muy variada en una especie de continua tornasol".

Dirigió el maestro Odón Alonso y el programa se integró, además, con la "Novena sinfonía en Do mayor" de Schubert y el "Concierto Nº 3 para piano y orquesta" de Bela Bartok, con Philippe Entremont como solista.

Una de las actrices

Rex, trasnoche: "La cola del escorpión"

Como programa de trasnoche el cine Gran Rex anuncia la exhibición de "La cola del escorpión" film ítalo - español que tiene dirección de Sergio Martino e interpretación de George Hilton, Alberto de Mendoza, Anita Sarindberg, Luigi Pistilli y Evelyn Stewart, entre otros artistas.

Es una historia policial que parte de la muerte de un alemán residente en Grecia, a causa de un accidente de aviación. Su esposa, de quien se había separado, viaja a Atenas para cobrar el seguro de un millón de dólares contratado a su favor, y poco tiempo después aparece muerta en la habitación del hotel. Los dólares desaparecen y son intensamente buscados por varios personajes que van apareciendo en el film, algunos de ellos sospechosos de asesinato, para desembocar en un sorpresivo fin.

Se rodó en technochrome y en sistema panorámico.

Escuela de Recitación y Arte Escénico
Alicia Suárez
INICIA SUS CLASES EL 1º DE ABRIL
—LOS CURSOS COMPRENDEN: "RECITACION Y ARTE ESCENICO".
—LECTURA EXPRESIVA Y ARTISTICA.
—INGLES PARA NIÑOS.
—SE CORRIGEN VICIOS DE PRONUNCIACION. CURSOS INFANTILES, SUPERIORES Y DE PERFECCIONAMIENTO
Inscripción a partir del 15 de marzo de 18 a 20 horas en su propio local: Rodríguez 434 - Ciudad
27|3|C 040|27|3

Hostería Cerro de la Gloria
—HOY—
SUPER CENA SHOW
con
* ROBERTO MARCO
* JEAN DUVAL
* Indio MORALES del Valle
* HNOS. ROSALES y Ramoncito Andrada
* LOS VIDALEROS
* PALITO ORTIZ
y muchos más
Anima: ELENA GARCIA GODOY
Hostería Cerro de la Gloria JARDIN ZOOLOGICO
Reserve su mesa al Tel. 250130
26|3|F|56277

SIGUE EL EXITO de EL CIRCO MAS GRANDE DE TODOS LOS CIRCOS!
EGUINO BROS
ATRACCION MUNDIAL
EL GLOBO DE LA MUERTE
Las Aguas que Danzan
60 ARTISTAS-50 ANIMALES
HOY 18.30 a 22 Hs. (frente Estadio Pacífico)
• Leones • Tigres de Bengala • Lobos de Alaska • Camellos • Osos Ciclistas • 3 Elefantes • 3 Monos Sabios

Sus sentidos nunca volverán a ser los mismos después de
Tommy
VERTIGO EN LAS EMOCIONES!
AUDACIA EN LAS IMAGENES!
Ann-Margret, Jack Nicholson, Oliver Reed
Ken Russell
COLOR
PROH. 18 AÑOS
HOY SIMULTANEAMENTE HOY
Gran Cine OPERA
LA MANO DESPIADADA DE LA LEY
COLOR
Gran Cine SELECTRO
Los Que Llegan Con La Noche
MARLON BRANDO
COLOR

¡HAY AMORES QUE MATAN... DE RISA!
CLAUDIA CARDINALE
MONICA VITTI
VITTORIO GASSMAN
GIANCARLO GIANNINI
RENATO POZZETTO
A MEDIANOCHE VA LA RONDA DEL PLACER
MARCELLO FONDATO
PROHIBIDA MENORES 18 AÑOS
COLOR
COMPLEMENTA:
IMAGINESE tres mujeres francesas dispuestas a todo, incluso a un solo hombre
TRES MUJERES PARA UN FINAL
COLOR
HOY EXITO Gran Cine América

JAZZ SWING TEMPO • TANGO TITO MARTINO • HUMOR OSCAR PARRY
Quijote's CONFITERIA
SARMIENTO 17 - TEL. 231726 - MENDOZA, ARGENTINA

HOY 3 SHOWS
24 Hs.-2 Hs.-4 Hs.
TITO MARTINO LA VOZ JOVEN DEL TANGO
AMPARITO CASTRO LA VEDETTE PORTEÑA
OSCAR PARRY HUMOR DE BUENOS AIRES
Y ESTELAR DESFILE DE STRIP-TEASE
barrabás
CABARET - BOITE - SHOW
CHILE 924 - TEL. 24[illegible]
MENDOZA - ARGENTINA

CINES Y TEATROS

CENTRO

AVENIDA - Hoy cont. de 14.30 a 24 hs. "PERFUME DE MUJER" además, "FOTOS PROHIBIDAS DE UNA SEÑORA RESPETABLE".

AMERICA - Hoy cont. de 13.45 a 24 hs. "A MEDIANOCHE VA LA RONDA DEL PLACER". Complementa: "3 MUJERES PARA UN FINAL". - Tranoche: "A MEDIANOCHE VA LA RONDA DEL PLACER".

CENTER - Hoy cont. de 14 a 24 hs.: "EL PADRINO, 2ª Parte", "Variedades".

CINEMA - Hoy de 14 a 24 hs. "El Gato con Botas" y "Gulliver - viaja al Espacio".

CONDOR - Hoy cont. de 14.10 a 24 hs. "EL GORDO DE AMERICA" además "TRIANGULO DE CUATRO".

CITY - Hoy Cont. de 14 a 24 hs. "55 DIAS EN PEKIN" y variedades.

LAVALLE - Hoy cont. de 14 a 24 hs. "NUREYEV, EL GENIO DEL BALLET", además UN NIÑO LLAMADO BAXTER".

LUXOR - HOY, de 14 a 24 hs.: "BELLE STAR, LA PISTOLERA DEL OESTE" y "LA MAS HERMOSA MATANZA DEL MUNDO".

OPERA - Hoy cont. de 13.45 a 24 hs. "TOMMY", complementa. "LA MANO DESPIADADA DE LA LEY" - Trasnoche: "TOMMY".

PREMIER - Hoy Cont. de 14 a 24 hs.: "EL PADRINO, 2ª PARTE", "VARIEDADES".

ROXY - HOY, 14 a 24 hs.: "EL PADRINO, 2ª Parte". Trasnoche, a la 1 hs.: "EL PADRINO, 2ª Parte".

GRAN REX - Hoy Cont. de 14 a 24 hs.: "INVESTIGACION PELIGROSA" y "LA MAFIA NUNCA PERDONA".

SELECTRO - Hoy 21.00 hs.: "LOS QUE LLEGAN CON LA NOCHE", "TOMY". Prohibido menores 18 años.

EL CERRO CINE AUTO (El Challao). — Hoy 21.30 hs. "Mi adorado Benji" y "Cuatro Dólares de venganza". - Trasnoche 0.45 hs. "La Hora de María" y "El Pájaro de Oro", "Los Herederos".

AUTOCINE BROADWAY - Hoy Continuado de 21.30 a 3.00 hs. "El tesoro de Butch Cassidy" y "Hércules contra los hijos del sol".

GRAN AUTOCINE MENDOZA. - Hoy a las 21.30 horas. "Las Travesuras de Michel" 23.00 hs. "Joe y Margarito".

GODOY CRUZ

CEC. - Hoy 21.30 hs.: "El muchacho del arco iris" y "Toque de tambores".

PLAZA - Hoy 21.30 hs.: "Los angeles tambien comen porotos" y "La venganza de Milady".

SPORTSMAN. - Hoy 21.30 hs.: "Cuatro dolares de venganza" y "Mi adorado Benji".

GUAYMALLEN

VICTORIA - V. Nueva. Gilén. - Hoy a las 21.15 Hs. - "Goofy y Donald - Campeones Olímpicos" y "El Ejecutivo muy mono".

LAS HERAS

BELGRANO - Hoy 21.30 hs.: "Jugernaut" y "Ahora me llaman el magnífico".

MAIPU

ARGENTINO - Hoy 21.30 hs.: "Solamente ella" y "Coche cama alojamiento".

IMPERIAL - Hoy 21.30 hs.: "Yo necesito tanto amor" y "Papá Corazón se quiere casar".

PALMIRA

COLON - Hoy a las 21.30 Hs. "Quien le teme a Virginia Wolf" comp. otro gran estreno. Trasnoche 0.45 - "La Batalla de los Sexos"; "Los Secretos Sexuales del hombre y la mujer" y "Noche Terrible".

SAN MARTIN

CERVANTES - Hoy 21.30 hs. "Operación trueno" y "La captura del Pelhan".

MAYO - Hoy 21.30 hs.: "El día del atentado" y "Que el diablo te perdone".

MONUMENTAL - Hoy noche 21.30 hs. "Mi adorado Benji" y "4 dolares de venganza".

RIVADAVIA

DUCAL - Hoy noche 21.30 hs. "Carambola" y "5 locos mosqueteros".

TUPUNGATO

CINE ARTEMISIA - Hoy a las 21 Hs. "Sexo Loco" y "Borsalino y Co", prohibida para menores de 18 años.

LA CONSULTA

REAL - Hoy 21.30 hs.: "El gran escape" y "Huckleberry Finn".

SAN RAFAEL

CINE IDEAL - Hoy de 14 a 2[illegible] Hs. "Una vez no Basta" y "El Falso Idolo" - Hoy Trasnoche 0.45 Hs. "Entre Dos Destinos" "Descalzos y en el Parque".

GENERAL ALVEAR

SUR COPEA - Hoy 21. hs. "Aventuras de pequeños fugitivos" y "Un puesto al infierno

¡ESCALOFRIANTE!
TRASNOCHE 0,45
LA COLA DEL ESCORPION
GEORGE HILTON - ANITA STRINDBERG
JANINE REYNAUD
Dirección SERGIO MARTINO
EASTMANCOLOR
PROH. MEN. 18 AÑOS
cine GRAN REX

La Bodega del Gallo
HOY CENA
RESERVAS a los Tels. 262773 - 262775
Av. de ACCESO a MENDOZA - VILLA NUEVA

HOY Trasnoche 0.45 Hs. y Cont. de 14 a 24 Hs.
Donde pone el ojo...!
Jorge Porcel
el GORDO de américa
90 MINUTOS CARCAJADAS
nuevo cine teatro CONDOR
ADEMAS
TRIANGULO DE CUATRO
Thelma Biral
Graciela Borges
Federico Luppi
Juan José Camero
PROHIBIDA MENORES DE 18 AÑOS
D.S.T. LONDA
TECHNICOLOR
Jorge Martínez - Leonor Benedetto
Javier Portales - Dorys del Valle

2ª SEMANA SIMULTANEAMENTE
ROXY - CENTER - PREMIER
Cont. de 14 a 24 y Trasnoche ROXY
Ganadora de 6 Oscars 1975 incluyendo la mejor película
Francis Ford Coppola
El Padrino 2ª PARTE
PROHIBIDA MENORES 18 AÑOS
Al Pacino, Robert De Niro

CINEMA HOY CONT. DE 14 A 24
LA SALA DE LOS NIÑOS
Chicos!!! UN MARAVILLOSO PROGRAMA DOBLE DE DIBUJOS ANIMADOS
EL CUENTO MAS LINDO DEL MUNDO!
HABLADA EN CASTELLANO
El Gato con Botas
Recorran el Universo volando con Gulliver!
HABLADA EN CASTELLANO
GULLIVER VIAJA AL ESPACIO
TRAIGA SUS NIÑOS AL CINE

LUXOR HOY
CONT. DE 14 A 24
Violencia y acción al rojo vivo!
Elsa Martinelli
Robert Wood
(EL PECOS)
Peligrosa!
BELLE STARR LA PISTOLERA DEL OESTE
La más hermosa matanza del mundo
GEORGE HILTON MONICA RANDALL
TECHNICOLOR
PROHIBIDA MENORES 18 AÑOS

HOY TRASNOCHE 0.45 hs.
Sus sentidos nunca volverán a ser los mismos después de
Tommy
VERTIGO EN LAS EMOCIONES!
AUDACIA EN LAS IMAGENES!
Ann-Margret, Jack Nicholson, Oliver Reed
Ken Russell
PROHIBIDA MENORES 18 AÑOS
COLOR
HOY Gran Cine OPERA

HOY TRASNOCHE 0.45 hs.
¡HAY AMORES QUE MATAN... DE RISA!
CLAUDIA CARDINALE
MONICA VITTI
VITTORIO GASSMAN
GIANCARLO GIANNINI
RENATO POZZETTO
A MEDIANOCHE VA LA RONDA DEL PLACER
MARCELLO FONDATO
PROHIBIDA MENORES 18 AÑOS
Technicolor
HOY Gran Cine América

OSVALDO ALBERTO DE LA RETA

MART. PUBLICO - Mat. 1478 TELEFONO 220418

POR ORDEN ACREDITADO SUPER MERCADO Y VARIOS COMITENTES

GRAN **REMATE** SIN BASE

SABADO 16.15 Hs. - Colón 710 - G. Cruz - Mza.

MUEBLES NUEVOS Y USADOS: Dormitorios, juegos de comedor, living, gran cantidad de sillas de distintos tipos, mesas varias, camas, mesas de luz, modulares, aparadores, etc.

IMPORTANTE LOTE DE COMESTIBLES: Varios, bebidas de todo tipo.

GRAN CANTIDAD DE ARTICULOS DE ELECTRICIDAD: Plafones, cajas, enchufes, cables, etc.

ARTICULOS DEL HOGAR: Heladeras, televisores, combinados, ventiladores, turbos, calefactores y muchos otros de las más acreditadas marcas.

INTERESANTES LOTES DE ROPAS NUEVAS: Pantalones, camisas, mallas, cinturones, blusas, trajes para damas y caballeros, etc.

CANTIDAD DE JUEGOS DE CRISTALERIA Y CUCHILLERIA y muchos artículos más, imposible de detallar. Alfombras, adornos, etc.

IMPORTANTE SUBASTA PARA TODOS LOS GUSTOS Y PRESUPUESTOS

EXPOSICION: HOY 8 a 12 HORAS — COLON 710 - GODOY CRUZ

27|3|F|51940|27|3

INDUSTRIAS METALURGICAS PESCARMONA

Necesita:

Maestro Mayor de Obras

CON EXPERIENCIA

Presentarse desde el lunes en: Obra GARIBALDI Y SAN MARTIN Ciudad - Mendoza

27|3|F|56443|28|3

COSECHADORES

para Fincas en Luján 40 Días

— HAY ALOJAMIENTO —

Presentarse en Bodega ubicada en calle Godoy Cruz 4049 Villa Nueva - Guaymallén

27|3|C|118|29|3|A

FELIX MARIN

MARTILLERO PUBLICO MATRICULA 1031 TELEFONO 257900 MENDOZA

REMATA SIN BASE

900 importantes lotes de muebles, módulos, modulares, juegos de jardín y de living. Rodados y Art. del hogar, n/y usados. Orden de 3 mueblerías, 4 Ftes. y de 235 remitentes de varios.

HOY Sábado 17 Hs. - MAÑANA Domingo 8.30 Hs.

DETALLE: Televisores nuevos y usados. Radios combinados portátiles y stereos de muebles. Radios dual transistorizadas, de mesa y de bolsillo, 2 ondas y otra a batería. Lavarropas a pila. Vibromasajeador "Masajet" usado. Lámparas símil marfil de pie y mesa. Veladores, colgantes, apliques, lámparas, faroles y artefactos de iluminación de quinqué, cristal, opalina y símil marfil. Elevador de voltaje. Medidor de electricidad. Heladera a hielo 1 puerta. Carteras y bolsos artesanales, en cuero totalmente trabajado a mano. Secadores de cabello. Juegos de: Vajilla de 52 piezas loza "Hartford". Copas de cristal labrado y tallado a mano. Copas y vasos para whisky, vino y cogñac. Jarrones de cerámica. Centros de mesa, adornos y estatuas símil marfil. Cuadros y marcos nuevos y usados, varios estilos, antiguos y modernos. Espejos con marcos dorados. Alfombras en fantasía de 2.50 x 1.85. Colchones y almohadas variadas medidas y calidades. Juegos de jardín de 5 piezas, nuevos y usados. Sillón de pedicura. Máquina manual de cortar cabello, marca "Palmera" Nº 1 Hair-Clipper Nº 77. Heladera usada "Darkel". Artículos de cámping: banquitos tapizados, redondos y cuadrados. Mesas y bancos plegables. Reposeras, sillas y sillones plegables. Calentadores a gas. Lámparas a gas nuevas de 500 bujías c/garrafas de 3 Kgs. y otra usada a kerosene. Cañas de pescar con reel. Colchonetas. Cocinas con mesa plegable "Valigas". Conservadoras de hielo. Juegos de batería de cocina "Capea" 10 piezas en hierro enlozado. Estufas a gas y kerosene, nuevas y usadas. Piletas de patio y bañaderas de fibra de vidrio. Triciclos. Kártings. Bicicletas para niños, damas y caballero, de paseo y plegables. Ablandador de agua "Tratagua". Sillas de viena usadas. Placard usado de 2,00 x 1,80 mts. Mesas de nerolite n/y usadas, otras de madera tipo par y sillas todos los modelos, n/y usadas. Tela al óleo de Antonia S. Boemi. Rifle de aire comprimido de 4½ milímetros.

MUEBLES: Módulos de 3 cuerpos. Modulares varias medidas. Aparadores de cocina grandes y chicos, estilo americano y antiguo de alzadas. 25 juegos de comedor de 7, 8 y 9 piezas, diferentes estilos, nuevos y usados, y otro muy fino estilo chipendale de 9 piezas. Juegos de living de 3 piezas. 120 mesas fijas, redondas, óvalas, extensibles y otras, de madera y nerolite, n/y usadas. 900 sillas estilo escandinavo, colonial americano, majestad, ½ butaca, butaca y otras, n/y usadas. 35 juegos de dormitorios n/y usados. Cómodas y toilettes 1, 2 y 3 lunas, n/y usadas. Camas en todas las medidas y estilos, mesas de luz, cunas y cuchetas n/y usadas, variados modelos.

Colabora JOSE TRADE - Martillero Público

Avda. SAN MARTIN 3071-77 - Ciudad

27|3|C|416|27|3

EMPRESA VITIVINICOLA DE PRIMERA LINEA

NECESITA INCORPORAR

CAPATAZ CON EXPERIENCIA

para planta de fraccionamiento local. Enviar antecedentes por carta a Poste Restante G. E. Diario LOS ANDES.

27|3|F|56376|29|3

UVA

Compra Cooperativa Vitivinifrutícola Tupungato Limitada

TINTAS y MEZCLAS RECEPCION INMEDIATA

BELGRANO 691 - TUPUNGATO - MENDOZA

27|3|F|56428|27|3

Cupé Chevrolet Camaro Verde Turquesa

RADICADA MENDOZA

Radio onda corta-larga, stereo, grabador de fábrica, aire acond., volante posición cambiable. Vendo. Permutas. - Juan B. Justo 1246. Godoy Cruz. 27|3|C|302|27|3

ORO

Joyería BASSO

PAGO $ 140.000 Gr. Of.

RESCATO POLIZAS

SAN JUAN 1359

23|3|C|232|29|3

Peugeot 404-72

Gasolero

VENDO o PERMUTO

BELGRANO 236 - CIUDAD

26|3|C|000|27|3

Compresor Vendo

2½ H.P. - TRIFASICO

2 CABEZALES - 250 LIBRAS

JUAN B. JUSTO 158

GODOY CRUZ - TELEF. 240160

27|3|C|310|27|3

GRATIFICARE

o regalo cachorro pekinés por información extravío pekinés marrón. - Boulogne Sur Mer 1473 - Teléfono 216497.

27|3|C|168|27|3

R-12 - 0 Km.

VENDO

Contado

LAVALLE Nº 2311 GUAYMALLEN

26|3|C|046|28|3

IMPORTANTE

EMPRESA DE VENTAS

Desea incorporar a su plantel tres personas con experiencia y movilidad. Escribir dando referencias y datos a: Sr. Gerente, Poste Restante O .R. (36) - Diario LOS ANDES.

27|3|F|56385|27|3

ALMENDRAS

—COMPRAMOS TODO TIPO—

Teléfono 258513

27|3|T|03684|27|3

MOTONIVELADORAS Y EQUIPOS DE COMPACTACION

Dispongo para venta o alquiler para trabajos varios

AGUSTIN ALVAREZ 604 - CIUDAD - MENDOZA-

27|3|F|56439|27|3

ESTUDIANTE

NECESITA PENSION COMPLETA O ALQUILER DORMITORIO

Con derecho a cocina, en zona céntrica ciudad de Mendoza. Tratar Teléf. 42670 de la ciudad de Rivadavia - Mendoza.

27|3|F|56386|27|3

Máquina Eléctrica de Escribir Olivetti Nueva Tekne 3

OPORTUNIDAD

JULIO A. ROCA 112, de 10 a 13 y de 17 a 21 horas

27|3|C|359|27|3

VILLA - VILE CONSTRUCCIONES

NECESITA

Pintores y Plomeros

Presentarse en: JOSE F. MORENO 1247 - MENDOZA

27|3|F|56438|27|3

MOSTO SULFITADO

CONCENTRADO y VINOS

Elaboramos a terceros. Compramos uvas en plantas. Calle Los Valencianos s/n., Teléfono Nº 3, Fray Luis Beltrán. En Mendoza, teléfonos 258577 - 258475 - 255302. 27|3|F|56458|28|3

ALQUILO RESIDENCIA

BARRIO BOMBAL

(Interesado directo). A ejecutivo, funcionario o oficinas para empresas; 2 plantas, 220 m2. cubiertos, teléfono, jardín, patio.

Ver y tratar sábado y domingo en la misma, calle ISABEL LA CATOLICA Nº 307 - Bº BOMBAL - MENDOZA.

27|3|C|317|28|3

EN TUPUNGATO

Finca o Tierras con agua compro, preferible en precordillera - Tel. 218049

27|3|F|56460|28|3

Necesito Personal Para Ayudante Mantenimiento de Fábrica

Presentarse de 9.00 a 11.00 horas en Avda. San Martín 1795 - Godoy Cruz - Mendoza.

27|3|F|51957|27|3

ESCALERAS

Vendo de todo tipo y medidas. 2.50 - 3,00 - 3,25 - 3,60 - 4,00 y 4,50. Aserradero Giménez Hnos.

25 DE MAYO 66 - COQUIMBITO MAIPU

27|3|F|56328|27|3

COLOCADORES DE MARCOS

SE NECESITAN

Empresa Constructora "Luis R. Cappe"

EUSEBIO BLANCO 121 - CIUDAD - MENDOZA

27|3|F|56451|28|3

TECNICO MECANICO PROYECTISTA

Necesita MICHELOTTI S.A.

Indispensable acreditar conocimiento y experiencia. Concertar entrevista a los T. E. 226535/227173, día sábado 27 y lunes 29, de 9 a 12 horas. 27|3|C|299|28|3

GUIA PROFESIONAL

MEDICOS

Dr. OSCAR E. CAMINOS
Clínica y Cirugía. Obesidad. Várices. Vejez. Enf. Venéreas. Impotencia. Mutuales. Sarmiento 777. Tel. 241768. De 11 a 13 y 17 a 21 horas. 9-1-F-Pte

Dr. RODRIGUEZ SAA
CLINICA MEDICA
Dra. RODRIGUEZ SAA
PIEL - DEPILACION
Martínez de Rosas 2055 (entre Huarpacha y Paraná) Telef. 230063. 24|7|F|77882|Pte

Dr. MIGUEL ANGEL CHIRINO ZARATE
Clínica. Enfermedades de la mujer. Prevención cáncer. Tratamientos especializado extranjero. Mutuales. Rioja 1856 - Teléfono 250237. 20,1|F|50705|Pte. 8

Dr. OMAR MUSRI
Atiende Mendoza: Sanatorio Policlínico Guaymallén - Tel. 218052. San Martín: Sanatorio Argentino. Rivadavia: Sanatorio Carrasco v ertona. 6|2|F|62272|Pte

Dr. ANGEL C. NAVARRO
Cirugía - Atiende lunes, miércoles y viernes de 17 a 20 hs. Reserve turno. Alpatacal 2755. Teléf. 14325. 1|11|F|Pte.|A.

VIAS URINARIAS

Dr. MANUEL BIANCHI
Riñón, vejiga, próstata y genitales. Esterilidad masculina. Turnos desde las 16 horas. Teléf. 256234. Agustín Alvarez 250. 4|6|F|66024|Pte

Dr. IGNACIO J. ROMEO
CIRUGIA VIAS URINARIAS
Cirugía general. Diariamente desde 17 horas. Pedir turno República de Siria 325. Teléfono 292220. 7|3|F|49557|Pte

Dr. ALBERTO D. BEKERMAN
ESPECIALIZADO EN EE. UU.
Cirugía, Riñón, Vejiga, Próstata, Genitales, Adultos, Niños. Esterilidad - 9 de Julio 1189, 2º "15". Turnos: 231915 247445. 17|3|C|275|15|4

Dr. ALBERTO PABLO CORICA
ESPECIALIZADO EN EE. UU.
Enfermedades vías urinarias. Adultos y niños. Colón 532 - Turnos: Teléfonos 240835 y 252553. 29|1|F|29090|Pte

NUTRICION

Dr. MINUCHIN
Obesidad. Diabetes. Delgadez. Gota. Arteriesclerosis. Aparato digestivo. Turnos. Roca 20. Las Heras. Tel. 254402. Amigorena 80. Ciudad. Tel. 244777. 3|12|F|Pte

ENDOCRINOLOGIA

Dra. SOFIA FRIDA SCHERBOVSKY
Tiroides - Obesidad - Esterilidad - Diabetes - Crecimiento y desarrollo - Adolescencia. De 8 a 13 hs. Solicitar turno a los Teléfs. 25 102- 616. MUTUALES. José Federico Moreno 2760. Ciudad.

OBESIDAD

Dr. MARIO R. LEVIN
OBESIDAD
Director Centro Médico - Modelador Corporal Post Parto y Obesidad. Gimnasia modeladora. Masajes manuales y electrónicos. Baños de vapor individuales. Parafina reductora. Bronceado. Fisioterapia. Se atienden todas las Mutuales. San Martín 1464, G. Cruz. T. 246897. 21|8|F|87535|Pte

Dr. ALBERTO SEVILLA
Director de los Institutos Médicos de obesidad, asma y alergia de Mendoza, Córdoba y Buenos Aires. Obesidad y celulitis deformantes. Várices y hemorroides, tratamientos sin operación y sin dolor. Departamentos especializados: Asma, Alergia, Cardiología, Ginecología, Cirugía plástica y estética. Injertos de cabellos (Prof. Tomás Hughes y Edgardo Escobar). Avenida Colón 232. T. 290006 - 241440. Atendemos mutualizados. Horario de 7 a 12 y de 15 a 20 horas. 28|11|F|31160|Pte

VARICES

Dr. SPINETTA REGUERO
Várices. Trat. no operatorio por electro fulguración. Cirugía Espec. España. Turnos: Junín 218. Barrio Bombal. Tel. 244111. Pte

PSIQUIATRAS

CARLOS FIGUEROA
Julio Roca 155, teléfono 214927. Sicoterapia - Electro hipnosis, hipnosis médica, obesidad, esterilidad, sicopena. 7|3|C|546|4|4

Dr. JULIO JOSE HERRERA
EX PROFESOR TITULAR DE PSIQUIATRIA
Pedir turno. Entre Ríos 226. Tel. 257256. 4|4|F|60870|Pte.

ESPECIALISTAS EN CORAZON

ROBERTO WINTER
CARDIOLOGO
Electrocardiogramas y otros estudios. Atiendo mutuales. Rivadavia 430. Tel. 245423-230836 - Mendoza. 18|3|C|706|15|4

CARDIOLOGIA

CARDIOLOGIA de URGENCIA
Atención permanente. Electrocardiogramas a domicilio. Teléfonos. 242417 y 249001. 11|3|C|523|14|4

ESPECIALISTAS EN NIÑOS

Dr. RICARDO D. PIERRO
ESPECIALISTA EN PSIQUIATRIA Y PSICOLOGIA INFANTIL
9 de Julio 1160, 6º piso, Dpto. 2, Teléfonos 231919 - 259247. 4|3|F|49082|31|3

ESPECIALISTAS EN SEÑORAS

DOCTORA
MARTA GONZALEZ IÑESTA
Enfermedades mujer y la niña. Embarazos. Partos. Turnos. Catamarca 83. Dpto. 36. 3º P. Teléfono 291982. Part. 226294. 3|9|F|88099|Pte.|A.

DOCTOR
JUAN CARLOS AZNAR
SEÑORAS - CIRUGIA
9 de Julio 1160 - 3er. Piso - Dpto. 2 - Pedir turno. Tel. 231424. 25|2|C|701|26|3|A

GARGANTA, NARIZ y OIDO

Dr. LUIS E. MONETTI
10-12 - 18-21 horas. 9 de Julio 1050. Teléf. 249323. Particular: teléfono 246661. 10|3|F|53157|Pte.

OCULISTAS

Dr. ZALDIVAR
Dra. MISTELI
Nueva dirección: Av. Emilio Civit 685. Ciudad. Tels. 257000 - 257100. 14|1|F|Pte

EN SAN MARTIN
DOCTOR
Edgardo R. Abraham G.
Médico oculista - Clínica y cirugía ocular - Consultas de 16 a 20 hs. - Vélez Sársfield, 170. San Martín. Solicitar turnos al teléfono 22116. 24|3|F|25603|28|3

Dr. M. MARCHEVSKY
OCULISTA
Consultas de 11 a 12.30 y de 16 a 20 hs. Rioja 1130. Tel. 247996. 25|9|F|94036|Pte.

CLINICA DE OJOS
Atendida por 16 Médicos Oftalmólogos y 6 Auxiliares Técnicos Universitarios. Consultorio externo de 8 a 21 hs. Guardias permanentes. Cirugía e internación. Atención de particulares y Mutualidades. Av. España 888. Teléf. 248856. 18|3|F|42513|Pte

Dr. ALVAREZ NOQUE
SOLICITAR TURNO
Enfermedades y cirugía de ojos. 9 de Julio 951 - 1er. Piso - Dpto. 5. Tel. 241324 - 241443 y 241805. 4|6|F|Pte

CIRUGIA ESTETICA

Dr. HUGO SALOMON
Unicamente Cirugía estética funcional de nariz. Clínica Godoy Cruz. Godoy Cruz 333. Teléfonos 215951 y 215952. Mutuales. Pte. F.D.

Dr. J. SANANES
Jefe de servicio Sala I Hospital Emilio Civit. Cirugía de nariz, mamas, adiposidades, injertos, quemados. Pedir turno P. B. Palacios 1260 (Ituzaingo). T. 257319-251391. 7|3|F|Pte.|D

Dr. ENRIQUE VELASCO
Cirugía estética, plástica reparadora. Lunes, miércoles y viernes. De 17 a 20 horas. Rioja 1153. Tel. 244806. 11|3|F|53200|Pte.|A.

ODONTOLOGIA

VICTOR M. PICCIONE
Doctor en odontología. Cirugía de boca y huesos de la cara. Martes y jueves. Sanatorio Policlínico de Cuyo. Tel. 243000. Part. 255547. 1|2|F|Pte.

Dr. ARAGONA
Especializado en Italia, Francia, España. Clínica, cirugía, huesos, articulaciones. Mutualidades. - Rivadavia 430, T. 246935, Par. 241775. 4|2|F|440|16|Pte.

REUMATISMO

Dr. MANUEL MENA
Reumatólogo. Enfermedades de columna vertebral, brazos doloridos, ciática. Atiende de 15 a 20 hs. Buenos Aires 226. Lunes a sábados. 20|3|F|Pte

CENTRO REUMATOLOGIA
Infanta M. de San Martín 56, 4º P. (detrás Correo Central). - Turno tarde - Tel. 240917. - Mutuales. 14|1|F|41196|Pte.

Dr. JULIO F. SANCHEZ
Doctor en medicina (Esp. en Europa). Reumatología, ortopedia y traumatología. Rivadavia 141. Tel. 291994. 2|11|F|23600|Pte.

Dr. RICARDO BARCENILLA
Rivadavia 578 - Planta Baja - Dpto. 5 - Ciudad. - Turnos 17 a 20.30 hs. - Teléfonos 292020 - 221910. 28|2|F|48167|Pte.

ESPECIALISTAS DE LA PIEL

Dr. ALBERTO J. GRINBERG
Enfermedades de la piel. Alergia dermatológica. Horario: lunes a viernes, 17 a 21 hs. Sarmiento 777. Mendoza. 15|7|F|73872|Pte

BIOQUIMICOS

LABORATORIO ANALISIS CLINICOS - ESPECIALIDADES
Dra. MIRA PIENIEK
Dra. CRISTINA CAMPOY
MUTUALES
RIOJA 1856 - TELEFONO 250237. 5|3|C|03|3|4

LABORATORIO BIOQUIMICO DE CUYO
Dra. SILVIA MALDONADO
Chile 1358. Urgencia. T.E. 244330. Código 612. 27|9|F|94587|Pte.|A

PARTERAS

DELIA MASCAREÑO DE GOMEZ
OBSTETRICA NACIONAL
Pedir turno: Pellegrini 945, Godoy Cruz - Teléfono 292214. 2,3|C|959|960|1|4|D

ESTHER C. DE SANANES
Partera nacional. Diariamente de 10 a 20 hs. Solicitar turno. Pedro B. Palacios 1260 (Ituzaingó) entre Catamarca y Lavalle. Teléfs. 257319 y 251391. 7|4|F|Pte.|D

AVISOS CLASIFICADOS

Compra y Venta de Propiedades

A COMPRO al contado casa o lote. San Martín Sur 1107, G. Cruz. Teléfono 225842. 4|3|F|51476|30|3

A PROPIETARIO compro departamento o casa, 2/3 dormitorios, buen contado. Tel. 230067. 27|3|C|376|27|3

A PARTICULAR, urgente compro o alquilo casa o departamento. Tel. 251140. 27|3|C|386|27|3

A PROPIETARIO compro urgente casa, departamento o lote. Operación inmediata. F. J. Sapunar. San Lorenzo 315. Teléfono 290457. Ciudad. 23|3|F|55447|30|3

A PROPIETARIO compramos casas Sexta, Quinta sección; departamentos centro. 214316. 23|3|C|215|27|3

A PROPIETARIO compramos casas, departamentos, lotes, fincas. Godoy & Pelaia. Máxima seriedad inmobiliaria. Gutiérrez 585. T. 258543 - 251597. 13|2|F|44635|Pte.

A INTERESADO vendo cómoda casa de dos plantas (3) dorm., pleno centro con ($ 350.000.000), saldo a convenir. Tel. 216796. 27|3|C|364|27|3

A CONTADO compro urgente terreno 1.500 m2., aproximadamente, en Las Heras, con fuerza y agua. Ofertas. Tel. 214634. 27|3|T|3742|27|3

A $ 1.300.000, T|$ 1.800.000, linda casa desocupada. J. V. González 1170, Godoy Cruz, llaves al lado: 2 dormitorios; amplia comedor; buen baño; lavandería cerrada; cochera; c|vehículos patio embaldosado, parral. Provivienda. Perú 1214. 27|3|C|398|27|3

ANTISISMICA 3 dormitorios, salón, dependencias. Anticipo 100 millones, saldo facilidades. José Federico Moreno 1575. 26|3|F|56265|27|3

ATENCION oportunidad, casa mixta, metros Hospital Español, urgente, vendo. Guarna. Olascoaga 389, Ciudad. 26|3|C|088|28|3

COMPRO y vendo lotes, casas, departamentos, negocios. "Benturino" - Colón 669 - Tel. 246927. Lugones. 22|3|F|55290|27|3

COMPRO casa antigua p|depósito o galpón y terreno cerca calles San Martín o Belgrano (G. Cruz). Droguería Bermejo, San Martín 1089, G. Cruz. T. 223172. 24|3|F|55701|18|4

COMPRO céntrico o cerca San Martín (G. Cruz), departamento construyéndose, salón negocio, oficinas o cocheras. Droguería Bermejo, San Martín 1089, Godoy Cruz. Tel. 223172. 24|3|F|55727|18|4

CASITA chica o departamento cerca micros 8-9, compro urgente. 3 dormitorios. Oliveri. - Alvear 1823. Villa Hipódromo. 26|3|C|808|28|3

COMPRO departamento - Pago 10 millones semestrales (sin anticipo - Tel. 222364. 27|3|C|412|28|3

CAMBIO tierras en Chacras de Coria por Dpto. en la ciudad. Tel. 258645. 27|3|C|275|27|3

COMPRO casa en Las Heras. Buenos Aires 754. Las Heras. 27|3|C|382|28|3

CASA quinta vendo; mosaicos cerámicos para terraza, 90 m2. de 20 x 10. Jacinto Suárez 147. Las Heras. 27|3|C|382|27|3

CASITA en Las Heras, sobre calle Dorrego 811 (2) piezas, cocina comedor, agua y luz, recibo lote o coche. Tratar: Gualberto Godoy 1253. Dorrego. 27|3|F|56470|27|3

COMPRO casa, Laprida, Godoy Cruz, dos dormitorios. T. 225632. 27|3|C|316|27|3

CASA, terrenos, compro con fuerte contado. Tel. 252885. 27|3|C|322|27|3

CON $ 350.000, saldo convenir, vendo departamento interno a 2 cuadras plaza. Félix Suárez 384. Villa Nueva. 27|3|C|347|27|3

COMPRO lote 200 a 300 m2., en barrio nuevo, preferible 6ª Sección. Soy particular. - Gutiérrez 688, Mendoza Tel. 256666. 27|3|C|332|29|3

CERQUITA Ciudad, vendo lote interno 2 piezas. Parte contado. Recibo automotor. Alberdi 135. 27|3|C|285|286|27|3

CHACRAS DE CORIA, vendo lotes. Tel. 258645. 27|3|C|275|27|3

DEPARTAMENTO compramos, céntrico. Contado 50 por ciento, saldo 12 meses. Provivienda. Perú 1214. T. 218277 - 255813. 28|3|C|398|28|3

DEPARTAMENTO general Paz 135 segundo piso departamento 4 ciudad tres dormitorios liv.|comedor y demás vende particular. General Paz 135. Ciudad. 27|3|C|261|28|3

DEPARTAMENTO 1 ó 2 ambientes o casa chica compro a particular. Ofertas al Tel. 248905. 27|3|C|303|27|3

DE COMPRADOR a propietario, antisísmica, living comedor, baño, 2 dormitorios, cocina con todos los servicios, garaje. Llamar Tel. 254511. Se paga al contado. 27|3|C|360|27|3

EN CHACRAS de Coria vendo o permuto lote por auto o camioneta modelo 1970 en adelante. Sáenz Peña 6112. Barrio Santa Ana. Teléfono 260183. 27|3|C|236|28|3

EXTRAORDINARIA ubicación, sobre Fáder, a 30 mts. de Belgrano,, Godoy Cruz, ideal para depósito, 4 piezas amplias y garage, sobre 450 m2. de terreno, vendo sin intermediarios. Facilidades. Tratar: Tel. 224880. 27|3|C|314|27|3

FINCA vendo 20 Has. total pesos 300.000.000 m|n. Pellegrini 663 - San José - Tel. 251930. 26|3|C|696|27|3

FINCA 24 hectáreas, 8 parral, resto chacra incluida cosecha, pozo, casa. Anticipo 180.000.000. - Saldo convenir. José Federico Moreno 1575. 26|3|F|56263|27|3

FINCA particular vendo, 10 Has., casa, agua corriente, luz y tractor, caballos, herramientas, derecho agua. Permuto casa o automotor, sábado y domingo. Rioja 1013 - Mendoza. 27|3|C|355|27|3

INMOBILIARIA Díaz compra a particulares casas, lotes, fincas, negocios para numerosos pedidos. Teléfono 215961. José Federico Moreno 1575. 24|3|F|55855|29|3

LOTE Barrio Anita, 280 mts. Tratar: Barrio SUPE M 18 C 24, G. Cruz. 24|3|C|396|28|3

LOTE esquina 270 m2. particular - Vende o permuta por vehículo - Jacinto Suárez 958 - Las Heras. 27|3|T|3707|28|3

LOTE Bº Santa Ana. Vendo. 270 mts. particular a particular. Contado. Teléf. 242994. 27|3|C|246|27|3

LOCAL 38 mts. sobre calle Godoy Cruz c|baño, alfombrado, cortinado c|divisor. Vendo particular. Salta 2818. Mendoza. 27|3|C|262|28|3

LOTE 1.200 m2. en Benegas, 1 cuadra Carril Cervantes. Recibo vehículo. Tel. 230067. 27|3|C|376|27|3

LOTE Las Heras vendo, 160 m2. con planos aprobados. Teléfono 230067. 27|3|C|376|27|3

MODERNA 6ta. Sección, excelente ubicación, z|residencial, 3 dormitorios, 3 baños, dep. servicios. Teléfono, garaje, t|$ 4.500.000. Navarro - 251410. 25|3|T|03663|25|10

NECESITO comprar casas, departamentos, fincas, para inversores de importante suma. Avenida España 1224. 1º Piso "A". Ciudad. 21|3|F|55069|28|3

PARTICULAR vendo, permuto departamento, 2 dormitorios, ciudad, por casa en ciudad o Godoy Cruz. Pellegrini y Mitre, Monoblock 6, Dpto. 13. Ciudad. 27|3|T|03746|27|3

SE VENDE en Chile chalet especial para residencial 2 cuadras playa - Además terrenos panadería y casa en V. Alemana - Tratar Agua Santa 195 - Dpto. 4 V. del Mar. 27|3|C|782|27|3

TERRENO industria o barrio, 4 hectáreas, vendo barato. Funes. Teléfono 216988. 27|3|C|382|27|3

VENDO casa C. Moyano Nº 1270, Pedro Molina - Guaymallén. 26|3|C|490|28|3

VENDO lote interno en Dorrego - 2 micros pasan a la puerta - 2 piezas y cocina a terminar - Contado - Permuta y facilidades - Tel. 248975. Sánchez. 27|3|T|3721|28|3

VENDO 15 Has. tierra nivelada con pozo "6" - Recibo Rastrojero o Ford Falcon - Luis Braile 6101 - Sta. Ana - Gllén. 27|3|C|185|27|3

VENDO en La Puntilla hermoso lote. Tel. 258645. 27|3|C|275|27|3

VENDO casa modesta 6 habitaciones en $ 580.000 total. Recibo Fiat 1500 o similar como parte contado, resto convenir. Salta 1139, Ciudad. 27|3|C|304|27|3

VENDO antisísmica, $ 190.000.000, facilidades o permuto por casa o departamento de menor o mayor precio. Tel. 251140. 27|3|C|386|27|3

VENDO casa antisísmica a estrenar en Godoy Cruz. Teléfono 290694. Pellegrini 1363. Godoy Cruz. 27|3|C|362|27|3

VILLA Nueva, centro, casa adobe 400 m2., 4 habitaciones, fondo, garage. $ 800.000 y facilidades dos años. - Silvano Rodríguez 4216 - Villa Nueva. 27|3|C|329|27|3

VENDO sobre Ruta Panamericana, Chacras de Coria, 8.000 m2. Teléfono 258645. 27|3|C|342|27|3

ZONA INDUSTRIAL Godoy Cruz, s|calle S. Francisco del Monte a metros de carril R. Peña 5.000 metros de terreno c|casa antigua - viñas y frutales - Vendo M. Labanca - Cnel. Plaza 763. - Cdad. 27|3|C|202|203|28|3

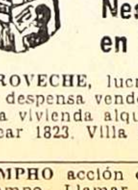

Compra y Venta de Negocios en General

APROVECHE, lucrativo mercadito y despensa vendo, permuto, buena vivienda alquiler. Oliveri. Alvear 1823. Villa Hipódromo. 26|3|C|808|28|3

COMPHO acción clase A Club de campo. Llamar tel. horario de comercio al 259213. 26|3|T|03656|28|3

CAFE, bar, restaurante, instalaciones. Total 150.000.000. Anticipo 50%. José Federico Moreno 1575. 26|3|F|56249|27|3

IDEAL Petit Hotel - Residencial casa 12 Hab. c|baño privado, entrada vehículos en Godoy Cruz 50 metros calle S. Martín - corte antiguo - Vendo - M. Labanca - Cnel. Plaza 763 Cdad. 27|3|C|203|203|29|3|D

LUCRATIVA rotisería, bar/anexo 30.000.000 contado. Facilidades. Permutas. Lisandro Moyano 11, Las Heras. 25|3|T|03645|27|3

SUPERMERCADO con vivienda Godoy Cruz, instalaciones, maquinarias. Total 160.000.000. Anticipo 50%. José Federico Moreno 1575. 26|3|F|56261|27|3

TINTORERIA céntrica, teléfono, vivienda, maquinarias. - Total: $ 70.000.000. Anticipo 50%. José Federico Moreno 1575. 26,3|F|56247|27|3

VENDO o permuto instalaciones de negocio por auto 4-L. V. Castillo 87, Las Heras. 26|3|C|36|28|3

VENDO oficina pleno centro. Teléfono 258645. 27|3|C|275|27|3

Compra y Venta de Muebles

A PRECIOS viejos compre muebles en fábrica, aparadores, mesas nerolite, sillas hierro tapizadas, roperos, livings, camas, colchones, juegos dormitorios, cuchetas, etc. San Martín y Coronel Díaz. 21,3|F|55168|28|3

A. BENTURINO Tel. 244335-248730 ofrezca muebles, antigüedades, artículos en general. Colón 669. 3|3 Pte

A SELLA. Tel. 247447 - Martillero. Tiburcio Benegas 776 ofrezca muebles, artículos hogar, máquinas usadas; dinero en el acto. 11|2|F|6972|Pte

A. AJITRANO - Martillero. Teléfono 247711 Arístides Villanueva 332, ofrezca muebles, antigüedades, maquinarias artículos generales. Pagamos mejor. Anticipamos dinero. 9|6|F|2325|Pte

ACOMAR-Muebles compra muebles, artículos del hogar y antigüedades, pagando mejor precio. Consúltenos sin compromiso. Tel. 218312. 24|3|C|497|28|3

FABRICANTE, sigue entregando, oferta marzo, dormitorios, comedores, living mitad precio, créditos al acto, atención hasta 22 horas. Confraternidad Ferroviaria 579, ciudad, por Videla Castillo al 3100. Tel. 230132. 23|3|C|58|29|3

VENDO dormitorio enchapado nuevo - Rufino Ortega 420 Cdad. 27|3|C|180|27|3

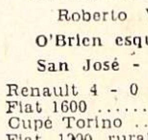

Compra y Venta de Automotores y Cubiertas

ANDES AUTOMOTORES
Roberto Wansztein
O'Brien esquina Alberdi
San José - Guaymallén

Renault 4 - 0 Km.	
Fiat 1600	1970
Cupé Torino	1969/71
Fiat 1300 rural	1974
Renoleta	64-65-68-76
Chevrolet Super	1968
Citroneta 3-CV	1971
Valiant III	1965

Vende - Permuta Facilidades

27|3|F|56384|27|3

A RADIADORES Vigil, reparaciones, ventas. Consulte precios. Saavedra 996, S. José T. 258651. 2|3|C|235|3|4

A VENDEMOS, permutamos, automóviles, Pick-Ups, Jeeps, Rurales, ómnibus, camiones; Diesel, nafteros, volcadores, ruteros. Todas las marcas, modelos, necesidades y posibilidades. Visite gigantesca exposición. "Miguel Angel Riccieri". - San Luis 540. 18|3|C|813|27|3

A NUEVO, única mano y estado, regio camión Dodge 1962, volcador, baja, vendo. Recibo Pick-up F-100 60 adelante, con efectivo. Oliveri. Alvear 1823. Villa Hipódromo. 26|3|C|808|28|3

A GARIBALDI y Costanera: R-6 - Mod. 76 y 73; Dodge 1500 - Mod. 71; R-12 - Mod. 72; AMI - Mod. 72; Peugeot 504 - Mod. 71; Falcon - Mod. 70; Fiat 600 - Mod. 71; Rural Classic - Mod. 67; Camioneta Fiat 73 y Peugeot - Mod. 69. Camión M. Benz 1114 - Mod. 68 impecables. 27|3|T|3712|27|3

A VENDO o permuto Fiat 123, 72; Rastrojero modelo 66, camión Ford 40 con volquete, alta y baja. Espejo 836, Las Heras. 27|3|C|382|27|3

A CUPE Torino 68, Fiat 600-67, Unión 62, Estanciera 61, vendo permuto. Olavarría 92, Villa Nueva. Tel. 262197. 27|3|F|56477|28|3

A R 12, 73; R-6,72 impecable vendo, recibo menor. Tiburcio Benegas 350, Godoy Cruz. 27|3|F|51956|27|3

A FORD Taunus mod. 56, impecable, vendo o permuto menor valor. España 2922, Las Heras. 27|3|C|345|28|3

A JEEP 57, Rambler Rural 64, vendo. Mitre y Correa Saá, Guaymallén. 26,3|C|086|28|3

ATENCION: recibimos autos en consignación para la venta; Pick-Up y camiones. Pecas Automotores. Buenos Aires 344. 11|3|F|53350|31|3

AUTOMOVILES Chevrolet Super 67, Fiat 1.500/67, Siam Di Tella 65-66, Peugeot 403/64, Fiat 600/65, Ford 40 y Ford A-31. Bandera de los Andes 4343, Villa Nueva, Guaymallén. 25|3|T|03651|27|3

ATENCION económica camioneta Institec - Vendo mecánica y carrocería buena, lista para trabajar - Paraguay 1741 - Godoy Cruz. Tel. 249596. 27|3|C|257|27|3

APROVECHE R-6 - Mod. 1971 - S - Mod. 72 - Las Heras 872 - San José. 27|3|C|271|27|3

ATENCION Fiat 1.500 y familiar 1.500, vendo hoy y mañana. Martínez de Rosas 1635, Ciudad. 27|3|T|03733|27|3

BALANCIN Ford - Mod. 67 vendo o permuto por automotor o tractor - Carril Nacional 574 - Rodeo del Medio - Tel. 47. 27|3|F|56436|28|3

BEDFORD 65 bueno, volcador, vendo, permuto, facilidades. Propietario: Manuel Moreno 250, Godoy Cruz. Tel. 222628. Hoy, 10 a 13 - 17 a 20. Domingo, 10 a 13 hs. 27|3|C|348|27|3

COMPRO contado camioneta, modelo 72, adelante buen estado, preferible diesel. Cadetes Chilenos 33, ciudad. (frente Coronel Díaz). Tel. 250621. Sábado y domingo. 27|3|T|3747|28|3

COMPRO unidades usadas modelo 62 en adelante. Buenos Aires Nº 344, Mza. 11|3|F|53375|31|3

CUPE R T 1975; Dodge 1500, 1972; D. Coronado 1969; Fiat 600, 1966; D. P. 500, 1970, con volquete vendo, permuto. - San Martín 331, Las Heras. 23|3|C|256|29|3

COMPRO motor naftero De Soto 60. - Tel. 223131. 26|3|C|787|28|3

CITROEN 65 2CV vendo contado. 9 de Julio 2751, Ciudad. 26|3|C|778|27|3

CAMION Ford F-600 motor 1112, modelo 1973, acoplado Helvética 3 ejes, doble circuito de frenos, permuto, facilidades. O'Brien y Alberdi, San José. 27|3|F|56383|27|3

COMPRO Unión - Gordini. Pago contado. Blanco Encalada 2636 - Barrio San Ignacio. 27|3|C|293|27|3

COMPRO particular rural Rambler mod. 1966-1969. Acepto deuda - Cabral 430 G. Cruz. 27|3|C|194|28|3

CAMION con motor 46 - Volquete vendo $ 210.000. Montecaseros 2407, Mza. 27|3|C|205|28|3

CAMION Ford 46, vendo con volquete, pintura de fábrica, estado general muy bueno. Recibo permutas. Carril Urquiza entre Av. de Acceso y Rodríguez Peña, Guaymallén, Mza. 27|3|C|373|27|3

CUPE Dodge Polara 73, único dueño a particular vendo. San Martín 1267. G. Cruz. 27|3|F|51944|28|3

CAMIONETA Chevrolet 74 Lujo, vendo, permuto. Propietario: Manuel Moreno 250, G. Cruz. Teléfono 222628. Hoy, 10 a 13 y 17 a 20. Domingo 10 a 13 horas. 27|3|C|348|27|3

CAMION Dodge 67, bueno, volcador Baco, motor grande, vendo permuto. Facilidades. Propietario: Manuel Moreno 250. Godoy Cruz. Tel. 222628. Hoy 10 a 13 y 17 a 20 horas. Domingo 10 a 13 horas. 27|3|C|348|27|3

CAMIONETA Chevrolet 1963 muy buena vendo, permuto. R|documentos. Patricias Mendocinas 1585. San José. 27|3|C|330|29|3

CAMION FORD 46 volquete vendo, permuto r|documentos. Patricias Mendocinas 1585. S. José. 27|3|C|330|29|3

(Más avisos en la Pág. siguiente)

ATENCION ACEITUNAS ACEITERAS Y CRIOLLAS

— COMPRAMOS —

Contado, al bulto o adelantamos $ 1.000 m/n por kilogramo en planta, resto contado al descargar. Precios especiales para acopiadores y revendedores.

CONSULTENOS — TRATAR:
Complejo Vinícola y Fábrica de Aceite Oliva
JORGE SANCHEZ Y CIA.

San Isidro s/n. o Sarmiento 1130 - Teléfono 42736 - Rivadavia — Oficinas en Mendoza: Montevideo 491 - Teléfono 247537
25|3|F|55949|28|3

HIERRO DE CONSTRUCCION Nº 4,2 AL 25
TENEMOS CEMENTO PORTLAND
Oferta: TECHADO ASFALTICO
LATA 20 LITROS $ 800.-
CORRALON AVENIDA
San Martín 145 — Las Heras — Teléfono 216980
25|3|C|711|31|3

CORTAMOS Y PLEGAMOS
CHAPAS
ENTREGA INMEDIATA
Atención: Lunes a sábados, de 7 a 20 horas
"MARIO O. PESCAMONA e Hijos"
TROPERO SOSA 896 - SAN JOSE - GLLEN. - MZA.
27|3|F|56396|31|3

VENDO
CUPE
TORINO 1971
Impecable. Unico dueño. - Bernardo Ortiz 906 - Godoy Cruz.
27|3|F|56463|27|3

Compañía
Nebék S.A. BELGRANO 1639 GODOY CRUZ
Necesita Viajante: ARTICULOS DEL HOGAR
Para San Rafael, General Alvear, Malargüe, LA PAMPA y zonas de influencia.
Se requiere:
- Dedicación exclusiva
- Amplio conocimiento de la zona indicada.
- Movilidad propia

Se ofrece:
- Importante remuneración
- Posibilidades inmediatas de progreso según capacidad
- Gastos pagos.

PRESENTARSE DIAS 29 y 30
26|3|F|56280|28|3

Uvas y Aceitunas
COMPRAMOS, muy buen precio y a cortos plazos, se atiende todos los días, incluso feriados. Godoy Cruz 4470 - Villa Nueva - Teléfono 261527.
27|3|F|56457|27|3

Peugeot 504 XL
74, 31.000 kms. - VENDO
RECIBIRIA MENOR PRECIO
San Martín 1267, G. Cruz, Mza.
27|3|F|56447|28|3

Dispongo Camión
Acareo cosecha, 10 toneladas.
Rivadavia 1663 - Godoy Cruz
Teléfono 223201
27|3|F|51941|27|3

ORO
COMPRAMOS MEJOR PRECIO
A PARTICULARES Y COMERCIANTES
GALERIA TONSA - LOCAL A-14
10|11|F|25526 Pte

Unico Aviso - Rossetti Hnos. S.A.CI.F.I.
Dando cumplimiento a lo dispuesto por el Art. 107 de la Ley 20.744 (Contrato de Trabajo), cita al personal temporario de cosecha de uva a presentarse en el término de 48 horas, munido de documento de identidad, en Marzolina y Santa Fe de Colonia Alvear Oeste, General Alvear (Mza.). La no presentación en término será considerada como renuncia espontánea a la relación laboral.
27|3|F|56324|27|3

CASA COMPRA
PARTICULAR - DE CATEGORIA Barrios: Bombal, Oficiales o Cívico. Gran contado. José V. Zapata 235 - San José - Teléfono 242952
26|3|C|080|27|3

COMPRO LOTE CONTADO
200 a 300 m2., 5ª ó 6ª Sec. o Barrio Residencial ciudad, acepto intermediario. Gutiérrez 688, Mendoza - Teléfono 256666.
27|3|C|332|29|3

MEMBRILLOS
COMPRAMOS
— RETIRAMOS DE FINCA —
ACORDAMOS BUENAS CONDICIONES
J. A. ESNAOLA e HIJOS S.A.
MONTECASEROS 1612 — MENDOZA
27|3|F|56366|27|3

IMPORTANTE
EMPRESA VITIVINICOLA
Necesita Enólogo
para planta de fraccionamiento. Dispuesto a radicarse en cualjuier punto del país.
Dirigirse por carta a POSTE RESTANTE M. F. DIARIO LOS ANDES
26|3|F|56252|27|3

OFICIAL MECANICO DIESEL
NECESITA: SALVADOR IUDICA S. A.
CHUQUISACA 555 - GODOY CRUZ - MENDOZA
27|3|F|56449|28|3

HACE CAMINO AL ANDAR..!

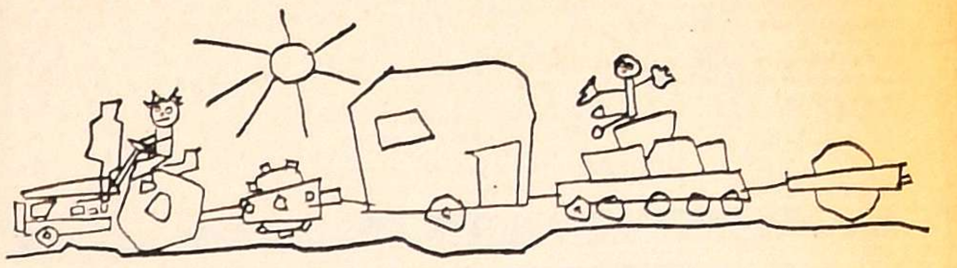

"EL AMARILLO"
Tractor Fiat 1100 con motor CP 3 de 133 HP. superdotado para trabajos viales

ZANETTINI
EXPERIENCIA EN PROVISION DE EQUIPOS INTEGRALES PARA MOVIMIENTO DE TIERRA
INCORPORA A SU LINEA, LA MAQUINA DE ARRASTRE IMPRESCINDIBLE EN LA CONSTRUCCION DE CAMINOS Y RUTAS: EL TRACTOR MAS POTENTE EN SU TIPO PARA TAREAS AGILES Y DE EFECTIVIDAD GARANTIZADA POR FIAT.

ENTREGA INMEDIATA

ZANETTINI INDUSTRIAL S.A.C.I.F.
CONSULTE DETALLES TECNICOS, PRECIOS Y PLANES
RUTA 7-Km 1035-TEL. 22318 - SAN MARTIN-MENDOZA
COLON 324 - CIUDAD
RODOLFO ISELIN 55 - SAN RAFAEL
LAPRIDA Y JUJUY - TEL. 21322 - S. JUAN
REPUESTOS — ACCESORIOS — SERVICE Y EL MAS ADECUADO ASESORAMIENTO.

AVISOS CLASIFICADOS

(Viene de la Pág. anterior)

Compra y Venta de Automotores y Cubiertas

CAMIONETA Ford F-100 modelo 1970, gasolera, vendo contado. Permuto. Julio A. Roca 625, Mza. 27|3|C|350|27|3

COMPRO Fiat 600, únicamente perfecto estado. Poco recorrido. Juan B. Justo 419. G. Cruz. 27|3|C|343|27|3

CHEVY 70 vendo. Benavente 4457. Villa Nueva. Tel. 261155. 26|3|F|56412|27|3

CHEVY 4 puertas - Mod. 70, vendo; aceptaría camioneta o menor precio - Juan B. Justo 419 Godoy Cruz. 27|3|C|251|28|3

CHEVROLET 46 con volquete, vendo o permuto. Rep. del Líbano 719, Godoy Cruz, frente cementerio. 27|3|F|51954|28|3

DODGE 1500 - Mod. 72 particular vende contado y parte financiada con seguro - Ver sábado y domingo - Paraguay 2390 Cdad. 27|3|T|3723|28|3

DE CARLO 700, 1962, reparado. Figueroa Alcorta 460, Godoy Cruz. 27|3|F|51953|27|3

DUEÑO directo vende camioneta Peugeot, modelo 68. Tratar: Buenos Aires 330, 1º H. Teléfono 254241. 27|3|C|399|28|3

FIAT 600-R, mod. 71, vendo contado y facilidades. Sargento Cabral 989, Las Heras. 26|3|C|802|28|3

FIAT 128, vendo. Benavente 4457, Villa Nueva. Tel. 261155. 26|3|F|56416|27|3

FIAT cupé 1500|69, vendo. Benavente 4457. Villa Nueva. Teléfono 261155. 26|3|F|56410|27|3

FIAT 1500 1966, impecable, vendo, particular. Recibo Fiat 600. Perú 2069, Ciudad. 27|3|C|307|27|3

FORD 600 - Mod. 60 - Volquete naftero listo para trabajar - total 400.000 y camioneta 6 cilindros 350.000 recibo vehículos menor precio - Acepto ofertas en sobre cerrado - Olascoaga Nº 5 Cdad. 27|3|C|671|28|3

FIAT 1600 - Mod. 71 cupé vendo contado mejor oferta sobre $ 390.000 - Tel. 256154 preferentemente horas mañana. 27|3|C|109|29|3

FIAT Rural 1500, Mod. 69 impecable - Vendo o permuto - Necochea 1198 S. José 27|3|C|193|28|3

FIAT 1600 - Mod. 71 - Contado Vendo urgente - Tel. 227271. 27|3|F|56381|28|3

FIAT 1.500 - Mod. 67 - Excepcional - Particular vende o permuta - Lamadrid 336 Cdad. 27|3|C|240|27|3

FIAT 1100 con detalle. Ortiz 750 (Por Perú al 3400), ciudad. 27|3|C|382|28|3

FIAT 600, 1971 - 1968, mendocinos. Cayetano Silva 2740. Sexta Sección. 27|3|C|382|28|3

FIAT 600|72 y 1100|61, permuto. Mitre 563, Gllén. 27|3|F|56476|27|3

FIAT 1.100 perfecto estado, vendo contado. Paso de los Andes 493, Ciudad. 27|3|T|03728|28|3

FIAT 600 modelo 66 perfecto estado. Vendo. Contado. Paso de los Andes 493, Ciudad. 27|3|T|03727|27|3

GORDINI 63, vendo, Benavente 4457, Villa Nueva. Tel. 261155. 26|3|F|56414|27|3

GORDINI 67 vendo - 13.000.000 contado - Confraternidad Ferroviaria 930 ciudad. 27|3|C|277|27|3

GTX - Mod. 71 particular vende 90.000 Kms. original de fábrica $ 560.000 permuta oro, dólares - Guido Spano 407 - Dorrego - Tel. 248320. 27|3|T|3711|28|3

JEEP compro 66 en adelante pago con puertas Peteribí y ventanas nuevas. Tels. 243786 y 216730. 26|3|T|03692|27|3

JEEP petitero - Mod. 61 - Vendo o permuto - Godoy Cruz 1004 - Gllén. 27|3|C|255|27|3

JEEP IKA 69, carrozado, largo, vendo, permuto. Propietario: Manuel Moreno 250. Godoy Cruz. Teléfono 222628. Hoy 10 a 13 y 17 a 20. Domingo 10 a 13 horas. 27|3|C|348|27|3

LIQUIDO M. Benz 220. Total 70.000. Avellaneda 630 - Villa Nueva. 27|3|F|56469|27|3

MERCEDES Benz L-312 1961, mejor que nuevo, recibo automóviles. Bandera de los Andes 3654, Villa Nueva. 24|3|C|416|28|3

MOTO Puma 98 cc. nuevita - Vendo facilidades - Lamadrid 336 Cdad. 27|3|C|240|27|3

MOTOR Mercedes Benz 170 - Matienzo 2286 - P. Molina - Gllén. 27|3|C|256|28|3

MOTO Panter 600 vendo - Matienzo 2286 - P. Molina - Gllén. 27|3|C|256|28|3

MOTOR Ford 51 Standard funcionando - Vendo $ 25.000 - Ver lunes horario comercio - Godoy Cruz 288 - S. José - Tel. 259149. 27|3|C|191|29|3

MOTOS, Motonetas, Motocargas - particular - liquido hoy - 25 de Mayo 1431. 27|3|C|214|28|3

M. BENZ 55 - 170, gasolero; Peugeot 504; Jeep chasis largo 62 y Petitero 58; Camioneta Ford 46 y Ford 40; Estanciera 62. Avellaneda 630 - V. Nueva. 27|3|F|56468|27|3

OPEL chocado, modelo 58, Ortiz 750, (por Perú al 3400), ciudad 27|3|C|382|27|3

OFERTA razonable: motor "Continental" 6 cilindros, semi armado. 20 de Junio 1569, Godoy Cruz. Tel. 220313. 27|3|C|325|27|3

PERMUTO Peugeot 504 mod. 75 última serie con 7.00 km. por Torino 74|75 cupé, diferencia a convenir. Las Heras 230 Palmira. 25|3|F|55887|28|3

PARA Fiat 128 vendo juego amortiguadores y llantas. Maipú 250 Godoy Cruz. 27|3|C|298|27|3

PARTICULAR vende Fiat 125, 73 al contado - Recibo 600 y mínimo - T. 35.0000.000 contado - P. de los Andes 1517 Cdad. 27|3|C|176|28|3

PEUGEOT 504 mod. 71, vende particular, perfecto estado. Tratar: Avelino Maure 403, Ciudad. 27|3|C|227|28|3

PEUGEOT 504 XL 74. Vendo o permuto. San Martín 1267. G. Cruz. 27|3|F|51946|28|3

PERMUTO Fiat 1600 modelo 70 por cupé Torino 71, diferencia contado. Amengual 1435, G. Cruz. 27|3|C|367|27|3

PERMUTO Ford 700, por camioneta gasolera, San Martín 736 Las Heras. 27|3|C|382|28|3

PARTICULAR, quema, Isard Kombi 700, m. 62, a asentar. $ 120.000. Ituzaingó 846, Barrio Trapiche, G. C. 27|3|C|363|28|3

PARTICULAR, quema, Jeep IKA, m. 58, a asentar, carrozado - 140.000, Ituzaingó 846, Bº Trapiche, G. C. 27|3|C|363|28|3

PICK-UP Chevrolet 71, impecable, vendo a particular. Contado únicamente. Tel. 226513. 27|3|C|354|28|3

PERMUTO Fiat 1.600 modelo 70 por Dodge GT 70-71. Tratar Tel. 230268. 27|3|T|03731|27|3

RALLY SPORT 72, chocado, vendo, Godoy Cruz 128, Ciudad. Tel. 257950. 26|3|F|56269|27|3

RASTROJERO 1966 - Doble cabina - Lindísimo - Vendo o permuto - Lamadrid 336 Cdad. 27|3|C|240|27|3

REGALO Estanciera IKA - Mod. 61 $ 140.000 Total - Lamadrid 336 Cdad. 27|3|C|240|27|3

RASTROJERO modelo 1968, buen estado, vendo. Fader y Echavarría, Bº Santa Ana - Gllén. Mza. 27|3|C|371|28|3

RENAULT 850 - 69, muy bueno, vendo. Contado y facilidades San Martín 1267. G. Cruz. 27|3|F|51948|28|3

SEMI Koller 62 vendo. Benavente 4457. Villa Nueva. Tel. 261155. 26|3|F|56408|27|3

SIAMBRETTA lujo impecable oportunidad, contado. San Miguel 1833, Las Heras. 27|3|C|382|27|3

TAXI gasolero, vendo o permuto. Curuzú Cuatiá 2544, Guaymallén. 27|3|C|403|28|3

UNION rural 62, vendo, Benavente 4457, Villa Nueva. Tel. 261155. 27|3| F|56475|27|3

VENDO camión Dodge 64 gasolero volquete 12 t. rodado 900 y Rastrojero 73 - 700.000 c|u. Robeldo Barrancas frente Martelen. 23|3|C|57|27|3

VENDO taxi Ford Falcon 1970. Valiant III. Corrientes 369. Ciudad. 23|3|T|03551|28|3

VENDO cupé Fiat, modelo 1969, gomas radiales, muy buena, Tito Laciar 936, Villa Nueva. 26|3|F|56271|27|3

VENDO camioneta Rastrojero Diesel, modelo 1970, buen estado, Tito Laciar 936, Villa Nueva. 26|3|F|56273|27|3

VENDO Renault Gordini 1966, buen estado, Tito Laciar 936, Villa Nueva. 26|3|F|56275|27|3

VENDO Opel K-180 1975, acepto permuta. - R. Thiele 308 - Bº Los Ingenieros - Gutiérrez. 27|3|C|297|27|3

VENDO Renault 61-64; Bergantín 61. Recibo menor precio. - San Martín 2764, Las Heras. 27|3|C|308|27|3

VENDO Rastrojero diesel 1960 - Total 320.000 - Santa María de Oro 1110 - S. José. 27|3|C|55|27|3

VENDO moto Siam 48 - Amigorena 6537 Bº Santa Ana. 27|3|T|3709|28|3

VENDO FIAT multicarga 1500 - Mod. 70 Unico por su estado o permuto por Torino 300 en adelante - Pueyrredón 527 Cdad. 26|3|T|3704|28|3|AD

VENDO linda cupé Ford 46 - Contado y facilidades se reciben permutas - Tel. 243975 Sánchez. 27|3|T|3722|28|3

VENDO carrocería metálica para cualquier camioneta con cobertura unicamente sábado y domingo - Martín Zapata 673 - Cdad. 27|3|T|3716|27|3

VENDO coches Diesel. Matienzo 916, San José, de 18 a 20. 27|3|C|226|28|3

VENDO, part. Fiat 1100/63, Imp. Clark 317. T. 241164. Ciudad. 27|3|C|380|28|3

VENDO camión Mercedes Benz, modelo 63, alta y baja, recibo Ford Falcon en pago. T. 253413. 27|3|C|382|28|3

VENDO Ami-8 modelo 1971 impecable. Vendo Círculo Citroen. San Martín 3420, ciudad. 27|3|T|3748|27|3

VENDO o permuto Renault R-4, modelo 66, recibo 6 cilindros Valiant o Dodge. Italia 4610, Villa Nueva, Mendoza. 27|3|F|56479|27|3

VENDO F-100 modelo 60 Tratar Olascoaga 1117, San José, Guaymallén. 27|3|T|03743|28|3

VENDO Fiat 600-R modelo 1971, contado y facilidades. Don Bosco 163 Dpto. 12, Ciudad. 27|3|T|03734|27|3

VENDO Fiat 600/63. Chacabuco 40 Ciudad. 27|3|T|03726|28|3

VENDO O CAMBIO 608 D. por camión más grande. Escribir. - Sarmiento 122, San Martín. 27|3|F|56391|31|3

VENDO motocarga Lambretta Inocentti, modelo 1960, impecable. Ver y tratar: Remedios Escalada 361, Dorrego, Gllén. 27|3|C|313|28|3

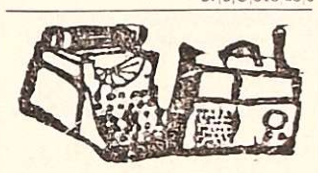

VENTAS VARIAS

A PRECIOS increíbles, estanterías Morwin, mostradores, vitrinas. Amplias facilidades) Alto S. R. L. San Martín 520. G. Cruz. Teléfono 220308 Mendoza. Agencia Luján: Balcarce Nº 188 19|9|F|92563 Pte.

A - OFERTAS: Estanterías metálicas, mostradores carniceros, variedades en vitrinas, góndolas, exhibidores, bodeguitas, canastas, revisteros, escaleras metálicas, guardarropas, balanzas, sillas. Facilidades. - Petazzi Hnos. Ituzaingó 2454, Tel. 251406. 16|3|C|147|30|3

A - TACHOS de cosecha $ 800. - Bandera de los Andes 2119. 5|3|C|969|3|4

A TRAJES, vestidos, pantalones, tapados - S. Lorenzo 1797 - Bº Sarmiento - Gllén. 27|3|C|174|2|4

A VENDO una máquina para fabricar bolsas de nylon sin estrenar. Una registradora RoD - De 2 totales, una cortadora de fiambre eléctrica y un can Dogo Argentina para cacería - Lugones 222 Cdad. - Tel. 251453. 27|3|T|3705|28|3

APROVECHE pago 500 por bolsa de papel ex-harina, alimento T. 249387 Alvear 2046 V. Hipódromo. 27|3|C|198|28|3

BALANZAS, heladeras, estanterías metálicas, vitrinas, mostradores, exhibidores, nuevos, usados. Créditos. San Martín 2614. Teléfono 251749. 3|2|F|14633|Pte. D.

BIANCHI legítima, balanzas, hornos, lavadora de sifones, etc., directo fábrica. Teléfono 243280. 7|3|F|49701|31|3

CORTINAS americanas fabricación y colocación inmediatas. - Teléfono 216489. 23|3|C|43|29|3

CONEJERAS vendo materiales nuevos - Postes hormigón y tejido metálico - Tiburcio Benegas 745 - G. Cruz. 27|3|C|192|28|3

COMPRESOR, soldadora eléctrica autógena, agujereadora, herramientas gomería. Arístides Villanueva 311. 27|3|C|324|27|3

ESTANTERIAS metálicas modulares, exhibidores. Financiación Fábrica. 9 de Julio 1733 Teléfono 216535 2|1|F|20036 Pte

ESTOY demoliendo, portón, reja, tirantes, zinc, Sáenz Peña 1531. G. Cruz. 27|3|C|379|27|3

HELADERAS Columbia nuevas - vendo - Atiendo todos los días - O' Obrien 663 - S. José. 27|3|C|173|29|3

LADRILLONES de primera $ 4,70 ripio, arena, pedidos: teléfono 257080. 26|3|C|058|28|3

LIQUIDO máquinas carnicería - Tratar hoy de 8 a 12 - Rodríguez 2362 Cdad - Tel. 230058. 27|3|C|264|27|3

MOTORES eléctricos, agujereadoras, compresores, morsas, soldadoras, precios oferta, San Martín 359 - Las Heras. 23|3|C|63|29|3

MAQUINA escribir 1.500 mensuales, calcular 440, teléfono 215964, taller Armando. 24|3|C|519|30|3

MUEBLES de cocina de lujo, mesadas todo tipo, piletas, cocinas, lavarropas, compare precios, facilidades. Alberdi 143, Ciudad. Teléfono 257317. 20|3|C|237|21|4

MAQUINARIAS para panaderías, confiterías y fideos, línea completa de afamadas marcas. Heladeras 3 y 4 puertas seminuevas. Tel. 291261. San Martín Nº 2005. Godoy Cruz. Mendoza. 26|3|F|56258|28|3

MOTOR Eléct. Trif. HP. 3.15 pesos 17.000. Tel. 259192. 27|3|C|215|28|3

MAQUINA escribir eléctrica Olivetti Praxis 48 nueva, tipo letra cuadrato. Sumadora manual Olivetti Summa 15 nueva. Sumadora eléctrica Remington 150. De escribir Olivetti Lettera 32. Hoy liquido mitad de su valor. Solamente contado. Olascoaga 52. Ciudad. Mendoza. 27|3|C|351|27|3

PARTICULAR vende mueble para cocina. Barrio Cano B-5-5. 27|3|C|290|28|3

SINGER, Gardini coser - bordar, como nuevas vendo Clark 262, Ciudad. 26|3|C|092|28|3

TORNO 1,50 mts. pesado vendo o permuto. Olascoaga 1759 Cdad. 23|3|C|54|27|3

TAPADO nutria salvaje, amplio, moderno, sin uso; vendo urgente. - Belgrano 541 Cdad - Dpto. 13 de 9 a 18 hs. - $ 60.000. 27|3|C|274|28|3

TEODOLITO Wild T-O, vendo. Lugones 73, Dpto. B, Ciudad. 27|3|C|388|28|3

TELEVISOR R.C.A. Victor, 1.300.000 vendo. Salta 2942, Ciudad. 27|3|T|3749|27|3

TIJERAS para cosecha uva, precios fábrica. Casa América. San Juan 907 Esq. Alem. 27|3|C|252|253|29|3|D

VENDO roperos, escritorios, camas, útiles hogar usados. Corrientes 452. Ciudad. 23|3|C|119|27|3

VENDO juego de baño completo - Colombia 1835 - Godoy Cruz. 27|3|C|263|28|3

VENDO máquina de coser zapatero - Necesita reparación - Precio total - $ 3.000.000 m/n. Ver y tratar S. Martín Nº 1715 G. Cruz. 27|3|C|233|27|3

VENDO perrita pekinés de 45 días, calle Malvinas 1565, Gllén. 27|3|C|222|27|3

VENDO fotocopiadora "Savin 190" Rivadavia 89 - Tel. 980566, Luján. 27|3|F|56367|23|3

VENDO una máquina Reflex Kónica automática 35 mm. una máquina Minolta SRT 101 - Una ampliadora, gradosol con objetivos, varios elementos fotográficos más - Vélez Sársfield 820 - Dorrego Gllén - Mza. 27|3|C|199|27|3

VENDO heladera vitrina comercial unicamente contado - Pampa 3755 - V. Nueva - Gllén. 27|3|T|3717|28|3

VENDO cubiertas usadas 700-20 - 750 x 20 - 825 x 20 y 900 x 20 Gomería El Quijote - Cervantes 1557 - Godoy Cruz. 27|3|T|3662|28|3

VENDO televisor. Oportunidad. - O'Brien 2531, esquina Gorriti - Villa del Parque. 27|3|C|287|27|3

VENDO modular 1,80, t español; heladera; 1 cómoda t inglés; vajilla y demás artefactos del hogar. Rivadavia 530 - 1º - 7. Ciudad. 27|3|C|283|27|3

VENDO motor monofásico 2 H.P. nuevo. Francisco de la Reta Nº 1730. Guaymallén. Tel. 259739. 27|3|T|3724|27|3

VENDO compresor 100 libras completo, balanza reloj 25 Kg. Capot Valiant IV, contado. Artigas 601. N. Ciudad. Gllén. Hoy y mañana. 27|3|C|315|27|3

VENDO juego de comedor usado. Tratar en Alvarez Thomas 560. Godoy Cruz. 27|3|C|333|27|3

6 MILLONES coche Bergantín 14, heladera vitrina, cortadora, sumadora, Sargento Cabral 657. - Godoy Cruz. 24|3|C|408|27|3

Compras Varias

A - BENTURINO - Martillero Teléfono 248730 y 244335. Av. Colón 669. Ofrezca muebles antigüedades artículos de hogar Anticipo dinero. 2|1|F|7822 Pte

A. SELLA, Martilleros Tel 247447 Tiburcio Benegas 776, ofrezca muebles, artículos nogar, máquinas usadas. - Dinero en el acto. 11|2|F|36991|P

A TRAJES camisas, pantalones, camas, colchones, bicicletas, teléfono 262324. Guajardo. 21|3|C|544|27|3

"A-A". AMITRANO - Martillero. Tel. 247711 Arístides Villanueva Nº 132, ofrezca muebles, antigüedades, maquinarias artículos generales. Pagamos mejor. Anticipamos dinero 9|6|F|12224|Pte

COMPRO dormitorios, living, heladeras, máq. coser, art. hogar usados. Tel. 256855. 23|3|C|119|27|3

COMPRO damajuanas grandes y esqueletos madera, envases, tanques o bidones plásticos grandes, bolsas y productos químicos. Droguería Bermejo. San Martín 1089, G. Cruz. Tel. 223172. 24|3|F|55674|28|3

COMPRO suplemento y máquina Knittax. Teléfono 256316. 26|3|C|12|27|3

COMPRO contado motores eléctricos, amoladoras, compresores, agujereadoras de banco, soldadoras. Bobinados rápidos. San Martín 359, Las Heras. 10|2|C|469|3|4

COMPRO colchones pullman viejos en deshuso. Tel. 259152. 26|3|T|03690|27|3

MAQUINA coser para sastre o tapicero compro contado. Teléfono 247935. 26|3|C|092|28|3

Combinados, Cambiadores y Televisores

CAMBIE el tubo de su televisor y páguelo a crédito. Garibaldi 374. Tel. 248066. 10|8|F|81631|Pte.

ELECTROGAR T.V. Repara televisores, combinados todas marcas. T. 253763. 24|3|C|504|2|4

Ocupaciones Varias Pedidas

A SRA. O SRTA. para acompañar y atender señora mayor delicada de 7 de la mañana a 21 horas, con o sin cama adentro. Inútil presentrse sin referencias. Sueldo inicial $ 800.000,00 m/n. Tratar lunes de 15 a 20 horas. San Martín 1510. G. Cruz (Mendoza). 28|3|C|281|29|3

A MATRIMONIO: él chofer con registro y ella, cocina. Con referencias - Maza entre Espejo y Saez, Russell, Maipú. - T. 972250. 27|3|F|56326|28|3

A HOMBRE solo para limpieza patios, jardín, sepa conducir, doy habitación, comida y sueldo, pido referencias. Tucumán 648. Ciudad. 27|3|C|266|267|28|3|D

COSECHADORES necesito lunes 29 se llevan y se traen - B. de los Andes 1100 S. José. 27|3|T|3714|27|3

ELECTRICIDAD del Automóvil Curso práctico para ambos sexos. Fundación E. A. G. Juan G. Godoy 959 (altura calle Dorrego al 500). Guaymallén. 27|3|C|272|31|3

EMPLEADA para tintorería dispuesta viajar San Luis. Sarmiento 201. Godoy Cruz 10-14 hs. 27|3|F|51966|27|3

NECESITO oficial mueblero, urgente, muy competente. Guayaquil 305. Dorrego. Gllén. 23|3|C|93|27|3

NECESITO modista para niños - presentarse Bs. As. 91 Cdad. 27|3|C|208|28|3

NECESITO oficial tapicero de automóvil competente. Pedro Vargsa 256 Dorrego. 27|3|C|300|27|3

NECESITO cadete para farmacia. Presentarse carril Sarmiento 1670 Godoy Cruz, Mza., micro 12 en la puerta. 27|3|F|51965|27|3

NECESITO medio oficial carpintero. Santiago Araujo 1628. Villa Nueva. 27|3|C|368|28|3

NECESITO oficiala modista, alta costura. - Mitre 1923. 27|3|T|03741|28|3

NECESITO peluquero competente, salón masculino. Don Lucho. Av. España 1484. Ciudad. 27|3|T|03729|28|3

PROMOTORAS, promotores necesita Mundo Jurídico. Presentarse de lunes a viernes en José Federico Moreno 1360. Ciudad - Mendoza. 27|3|T|03745|2|4

SE NECESITA oficial o medio oficial carpintero y medio oficial lustrador. San Martín 2168 Cdad 26|3|C|723|27|3

SE NECESITAN pintores de automóviles - Perito Moreno 524 - G. Cruz - Tel. 222183 27|3|T|3668|28|3

SRAS|SRTAS: c|iniciativa necesitamos p venta cosméticos Mza., Gran Mza. y Zona Este - MELANIE SCHULE - Tel. 252159 y 292083. 27|3|C|113|31|3

SE NECESITA urgente medio oficial pintor autos a porcentaje o al día - Montecaseros 2158, Mza. 27|3|F|56344|27|3

SEÑORITA para atender bar americano Hollywoop Park. 27|3|C|179|28|3

OFRECIDAS

COCHE moderno con chofer para viajante o empresa. Tel. 255751. 27|3|C|212|27|3

OFRECESE chofer profesional cualquier parte país - Poste Restante Diario LOS ANDES N. E. (3). 27|3|C|92|28|3

PERSONA seria y responsable se ofrece para cortador de carne por 1|2 día a la mañana - Escribir a Poste Restante J. R. (31) Diario LOS ANDES. 27|3|C|180|28|3

PERSONA amplios conocimientos de comercio con o sin movilidad se ofrece. Como chofer, firm. referencias. Teléf. 218066. 27|3|T|03725|2

SE OFRECE: cuido niños de d o noche. Julio A. Roca 4 Mendoza. 25|3|C|655|2

SE OFRECE chofer carga pesa - Costane 1858 - Benegas - Cruz. 27|3|C|136|2

URGENTE joven todo trabajo C lón 1755 San José Mendoza. 27|3|C|265|2

Ofrecidos Varios

A DESTAPAR cloacas, desagües calefones gas, plomería. "Trabajos garantidos" Tel. 250617 3|10|F|39365|Pte.

A DESAGOTE pozos y cámaras sépticas. Destape cloacas. La Moderna. Teléfono 243865. 4|3|C|682|1|4

A - DESAGOTE pozos, cámaras sépticas, destape cañerías. "La Higiénica". - Brandsen 1344 - Dorrego. Teléfono 291126. 11|3|C|687|18|4

A DESTAPAR cloacas, cañerías, calefones, plomería. Tel. 242948. J. B. Justo 564. G. Cruz. 23|3|C|222|29|3

A DESAGOTE pozos, cámaras sépticas, limpieza cañerías. UN MEV. Teléfono 261745. 16|10|F|99829|P

"A CALEFONES" a gas exclusivamente reparamos. Instantáneos térmicos. Santa Fe 238 C. - T 258853 - 261408. 26|2|C|986|2

A - PLASTIFICAMOS, pulimos, ceramos, colocación, arreglos pisos madera, pintamos casas Tel. 250482. 16|3|C|54|3

A HELADERAS, lavarropas, reparaciones garantidas. - Cayetano Silva 2938 - Ciudad - Tel. 250- 21|1|C|465|2

A DESTAPAR cloacas, albañil, plomero, arreglo calefones. Albañilería en general. T. 223449-240 19|3|C|02|2

A MAQUINAS de coser arreglos garantizados, taller integral, visitas domiliarias. Lamadrid 4 Teléfono 249178. 27|3|C|306

A. ARREGLA Singerman máquinas de coser, tarifas económicas Llame 225013. 28|3|C|339|340|2

ARREGLO sillas de hierro, juegos jardín. E. Jofré 421, ciudad. 20|3|C|227|3

ALBAÑILERIA: refacciones, construcciones, reparaciones e impermeabilización de techos garantidos. Tel. 226269. 25|3|F|51900|3

CARPINTERIA en general, arreglan y refaccionan muebles Confraternidad Ferroviaria 5 Altura Paraguay 3100, Ciud 17|3|T|3325|3

COLCHONERO arreglo colchones pullman de lana y toldos. Teléfono 216692. 26|3|C|039|2

CARPINTERO arreglos en general Teléfono 244974. 27|3|C|273|3

DEJAMOS su cocina como nueva calefones, máquinas lavar, plomería. T. 220032. 27|3|F|51961

EX MECANICO Singer arreglo máquina coser. Tel. 240350 - Godoy Cruz 6235 Guaymallén. 27|3|C|269

GAS instalaciones, reparación limpieza cocinas, estufas, calefones atención domingos y feriados Plomería. San Luis 432 - Teléfono 259177. 27|3|C|250

IMPERMEABILIZAMOS terrazas tejas zinc cielorrasos, tergo pintura garantía. 254475. 27|3|C|258

PINTAMOS, empapelamos, colocación cielorrasos, salpicrete, arreglos techos, albañilería. T 240558. 18|3|C|817

SERVICE Guzzanti carpintería general. Se hacen y se transforman placares - Se arreglan puertas, portones, muebles ventanas en el día - Tel. 24 23|3|T|0349

TAPICERIA Vargas - tapizado toldo, sillones autos - etc. - mafuerte 1286 - Las Heras. 27|3|C|111

Comercial

AUTO grande alquilo viajes convencionales - Conozco la Tel. 258511. 27|3|C|2

(Más avisos en la Pág. sig

24 HORAS CONSECUTIVAS VENDIENDO...

Una VENTAJA ABSOLUTA de la PUBLICIDAD GRAFICA que UD. DEBE APROVECHAR

AVISOS
- CLASIFICADOS ECONOMICOS
- NOTABLES AGRUPADOS

de DIARIOS
LOS ANDES
EL ANDINO

Es que EL LECTOR en el transcurso de TODO UN DIA decide el momento que le es MAS COMODO para INFORMARSE y entonces, en plena RECEPCION POSITIVA analiza serenamente el MENSAJE COMERCIAL.

COMPARA, CONSULTA, HACE CALCULOS y luego DECIDE INTELIGENTEMENTE

24 horas vendiendo para Ud... y más!

COMPRUEBELO

JOSE Y DOMINGO B. SELLA

TIBURCIO BENEGAS 776 MARTILLEROS PUBLICOS TELEFONO 247447 CIUDAD

Orden Bar por cierre, Comerciantes, Residencial y Consignatarios varios

Gran **REMATE** Sin Base

En calle TIBURCIO BENEGAS 776 - Ciudad

Máquina de escribir Olivetti Lexikon 80. Juegos cubiertos Gamuza 102 piezas, nuevo. Gran mantel de hilo importado, c/servilletas. Proyector diapositivas alemán. Proyector Super 8. 3 heladeras nuevas. Combinados Stereos y Wincofón. 75 m2. alfombra nueva. 100 mts. tela arpillera. 5 balanzas de 2 y 15 kilos. 2 cortadoras de fiambre. 400 cubiertos nuevos de acero. Carlitero. Máquina hacer café crema. Molinillo café. Car Stereo Grundig. Radio auto. 200 platos nuevos. 3 máquinas coser y bordar Singer y Godeco. Bicicletas. 3 calefones instantáneos. Bomba centrífuga. 5 lavarropas Eslabón de Lujo. Aspiradora Yelmo. 7 cocinas. Estufas. 60 cacerolitas de barro. 30 sábanas. Juego jardín hierro. 8.50 metros Pana. Piano 88 notas Imp. Coche bebé. 2 bombas inyectoras p/Mack y Hércules. Herramientas. Masajeador. Cuadros óleo. Secador de ropa a gas. Máquina escribir portátil Olivetti. Alacenas y mesadas nuevas.

MUEBLES: Soberbio comedor "De Simone" nuevo (exclusivo) y 8 más estilo vasco y otros. 10 juegos dormitorios con y sin ropero, todos los estilos. Gran juego living tapizado Sedanap y 8 juegos más. Hamaca inglesa. Sillones de estilo. Modulares. 40 roperos grandes y chicos. 45 camas de 1 y 2½ plaza. Mesas de luz. Cómodas. 4 regios escritorios metálicos y de madera. 35 aparadores al laké. 25 mesas para bar. 20 sillones modulares. Cuchetas. 300 sillas tapizadas carpenter. Mostradores. Diván cuna. 26 mesas nerolite redondas.

MAÑANA 8 HORAS "SU CASA DE REMATES" lo invita a visitar la Exposición HOY de 10 a 12 y de 16 a 20 horas

27 3 F 56427 27 3

ELABORAMOS PARA TERCEROS

CORICA HNOS. Y CIA. S. A. V.

RUTA 7 s/n. SAN MARTIN MENDOZA

25|3|F|55935|28 3

MUEBLES

Mueblería liquida al costo

Modulares, aparadores, mesas, sillas, camas, dormitorios, colchones, cocinas, TV, juegos living. - Damián Hudson 1687, esq. Allayme, San José, Gllén. Sábado todo el día.

26 3 C 049 27 3

COMPRO UVAS

Contado y cuotas. La primera cobra a los 30 de finalizada su cosecha.

SALTA 1743 - TEL. 215254

26 3 C 021 27 3

Camiones Volcadores

Necesitamos trabajo permanente - Mitre 3363 - Ciudad - Mza.

27 3 C 211 27 3

ACEITUNAS Compro Contado

Elaboramos para Terceros - Responsabilidad y Garantía

OLIVICOLA SUVALCAR

VENTURA ARAUJO S/N. - BERMEJO - TELEFONO 262528

25 3 C 647 27 3 A

Compro Aparato de Teléfono

CABILDO Y SILVANO RODRIGUEZ

— BARRIO SANTA ANA —

27 3 C 217 28 3

Empleado Contable Medio Día

Con conocimientos contabilidad, libros, bancos, dactilografía. Con referencias. Necesito. Dirigirse por carta manuscrita a: Pte. Rte. C. M. (Nº 13) - Diario LOS ANDES

27|3|F|56356|28|3

TACHOS DE COSECHA

$ 700 c/u.

LAVALLE 1981 - SAN JOSE

27 3 C 055 27 3

VERLO es COMPRARLO

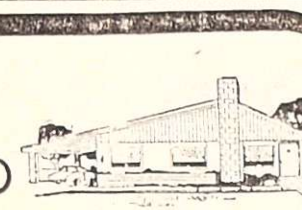

VIVIENDAS Y CHALETS PRE-CONSTRUIDOS

HABITACIONES DESARMABLES - AGREGADAS A SU VIVIENDA

* RAPIDA ENTREGA

* AMPLIO PLAN DE FINANCIACION

* PROPONGA USTED SU PLAN DE PAGO

Próximamente representantes en todos los departamentos de nuestra provincia

Informes: LOCALIZACION CONSTRUCCIONES

de lunes a sábados de 8 a 12 y de 16 a 20 hs., domingos de 9 a 13.

TELEFONO 262557 — AVDA. LIBERTAD Y PEDRO DEL CASTILLO - VILLA NUEVA — GLLEN.

25|3|F|55968|28|3

SE NECESITA

EMPLEADO/A

Edad 25 a 35 años. Dactilógrafo. Amplia experiencia administrativa. Preferentemente en el ramo Seguros. Presentarse en: Gutiérrez 88 - 1º "A", día 27, de 10 a 12 horas únicamente.

27|3|T|03706|27|3

CONEVIAL S.A. - BABIC S.A.

CODI S.A. e HIDROVIAL S.A.

Para su obra Arroyito en Neuquén

NECESITAN

CARPINTEROS ENCOFRADORES Y ENCARGADO

Presentarse en obra Los Reyunos

26|3|F|47977|27 3

Importante Empresa Vitivinícola de Chile

Necesita Enólogo

REQUISITOS: — Edad máxima 35 años

— Especialidad en Gasificado, Espumantes y Champaña

Absoluta reserva. Escribir a:

Poste Restante Diario LOS ANDES L. E. 4.985.894.

26|3|F|562011|28|3

CUERO

Chaquetas, gabanes, tapados de napa, gamuza, gamulanes para ambos sexos. Boulogne Sur Mer 1677. Inclus. sábado todo el día. TELEFONO 230377

5 3 C 621 29 3

VENDO - PERMUTO EN ALGARROBAL

Campo 64 Has., semiparejo a 15 kms. ciudad. Recibo automotores, casas, lotes. Tratar San Martín Sur 1055, G. Cruz

24|3|F|51886|28|3

TACHOS

DE COSECHA

DESDE $ 700 c/u.

Bandera de los Andes 2119

26|3|C|115|15 4

INDUSTRIA METALURGICA NECESITA

EMPLEADO ADMINISTRATIVO

Para Departamento Compras

Escribir a: Pte. Rte. J. P. (20).

27 3 F 51913 28 3

VENDO

Instrumental para afinamiento del automotor

Incluído compresor 200 libras, agujereadora y esmeril eléctrico o permuto por automóvil. - Chile 1713 - Luján.

27|3|C|171|27|3

Hasta 25.000.000 ó u$s. 10.000 Compro ó Alquilo Negocio Céntrico

(Bar, wiskería, cabaret, confitería) Ofertas por escrito a: Sr. Tesser, Hotel Argentino - Mendoza

26 3 C 019 27 3

En General Alvear

Permuto terreno Diagonal Pellegrini, p/automóvil, máximo 15.000 Kms. - Tratar:

Teléfono 2675 - Gral. Alvear

27 3 F 56423 27 3

CONOCIDA INMOBILIARIA DE MENDOZA

NECESITA VENDEDORES o VENDEDORAS de PROPIEDADES

A porcentaje (Preferentemente con experiencia). - ATENCIO VIVIENDAS. - Tratar sábado de 10 a 13 horas: Espejo 172. Teléfonos: 231358 - 231558

27 3 F 56375 27 3

SECRETARIA

Taquidactilógrafa. Para importante empresa industrial de nuestro medio. Preferentemente con experiencia. Escribir a: Poste Restante A. Z. (15) - Diario LOS ANDES

27 3 F 56379 18 3

CUPE POLARA '73

UNICA MANO - VENDO

Recibiría menor precio

San Martín 1267 - Godoy Cruz

Mendoza

27|3|F|56445|28|3

TIENDA VENDO EN MEDRANO

— ESQUINA CENTRICA —

FRENTE BANCO DE LOS ANDES

Amplio salón de ventas de 200 m2., con mercaderías e instalaciones, amplia casa de familia e inmuebles anexos. Total del inmueble 1.420 m2.. Oportunidad excepcional. Sarmiento y Tres Acequias - Medrano - Teléfono 45. - Tratar:

MARIGLIANO Balcarce 358, San Martín, Tel. 21330

27|3 F 56390 27 3

Camiones Volcadores

NECESITAMOS Trabajo en Barrio

CARRIL SARMIENTO 1342 - LUZURIAGA - MAIPU

27 3 F 56453 28 3

ACEITUNAS

Compro aceite de oliva cualquier cantidad, desde 100 litros adelante a fabricantes y a quienes han elaborado para terceros. Ofertas horario de comercio, desde día lunes en Perito Moreno 1316 - Godoy Cruz - Mendoza.

27 3 F 15762 28 3 D

MARTILLOS NEUMATICOS Y COLUMNAS DE EMPUJE

Marca FLOTTMAN, con muy poco uso VENDO

AGUSTIN ALVAREZ 604 — CIUDAD — MENDOZA

27|3 F|56440 27 3

Vendo o Permuto Lote en G. Cruz

lado Barrio Parque, todos los ...icios; hormigón, gas, luz, agua. ...ibo automotores. Tratar en San ...rtín Sur 1055 - Godoy Cruz.

27 3 F 51942 28 3

VIÑATEROS Y BODEGUEROS

...boramos o alquilamos capacidad ... Corralitos. Tratar: Juan B. Jus... ...190 - Godoy Cruz - Tel. 260329

27 3 F 56474 27 3

PATRICIO PALMERO S.A.

NECESITA PARA ALQUILAR

Galpón con playa de estacionamiento

ZONA CIUDAD - GUAYMALLEN - GODOY CRUZ SAN JOSE

Ofertas por escrito a Gerente

JOSE VICENTE ZAPATA 313 - MENDOZA

27 3 F 15 674 28 3 D

Perito/a Mercantil

PRACTICA CONTABLE Y DACTILOGRAFA

DIRIGIRSE POR CARTA A POSTE RESTANTE DIARIO LOS ANDES Nº 18 - E. H. M.

27 3 F 56441 28 3

PATRICIO PALMERO S.A.

NECESITA PARA ALQUILAR

CASA HABITACION

PARA GERENTE EN TUNUYAN, RADIO CENTRICO

JOSE VICENTE ZAPATA 313 - MENDOZA

27|3|F|15766|28|3|D

Vendo Camioneta Peugeot T4B

DIESEL - MODELO 70

LAFINUR 1116 — DORREGO

27|3|C|353|27|3

VENDO 12 GOMAS 900-20

Recapadas, sin uso. Paraná 327 - San José - Guaymallén

27 3 C 335 336 27 3

AVISOS CLASIFICADOS

(Viene de la Pág. anterior)

Educacionales

...RENDA inglés - cursos regulares, mañana y tarde, infantil, adolescentes y adultos - Instituto "Londres" - Rivadavia 101 ... Cruz.

27 3 C 117 29 3

...LES cursos completos, diplomas, precios mutual. Sindicato ... y Fuerza, Cine Selectro, ...ntro Choferes, Plaza Independencia. Iniciación 29 marzo.

23|3|C|247|28 3

Compra y Venta de Libros

...IPRO - vendo libros secundarios, primarios, usados. Librería "Martín Fierro", Rivadavia 29.

22 3 C 728 28 3

...DO libros de Medicina a estudiantes. Pringles 2502 S. José.

27 3 C 230 27 3

Ley 11867

...Y Nº 11.867. — Comunícase que ...rlos G. Palavecino transfiere ... Mario y Adrián Aranguez Restaurante "Rucalén", sito en Mi...e 1237 Cdad. Reclamos en el ...ismo.

23 3 C 67 27 3

CASAS RODANTES Y EMBARCACIONES

...NDINA casas rodantes. Anzo...na 335. Godoy Cruz.

4 3 F 49049 31 3

...ASAS rodantes. Todo tipo y ...delo. Entrega inmediata. Independencia 317. Las Heras.

27 3 C 382 383 29 3

...AN para carga "Maravilla" ...clusivo. Expone y vende: Pe... Automotores. Buenos Aires ...

25 3 F 55879 28 3

...ICAMOS trailers a medida ... bote pescadores con mala... - Perito Moreno 575 - Go... Cruz - Mza. - Tel. 220360.

27 3 C 187 29 3

...DERAS para cámping a gas ...éctricas, de 12 y 220 V. Ex... y vende Pecas Automoto... Buenos Aires 344.

25 3 F 55883 28 3

...ER, carpa "Maravilla", pa... personas, exclusivo en Mza ...ne y vende: Pecas Auto...res. Buenos Aires 344.

25 3 F 55875 28 3

GUARDERIAS

...EMOS niños hasta 5 años. ...rios adaptables. Guardería ...cantada". San Luis ...

Transporte Escolar

TURNO mañana Barrio UNIMEV, Comercio y Godoy Cruz. Telef. 241746.

27|3 03738|27 3

Pensión y Piezas Amobladas

ALOJAMIENTO caballeros mensual quincenal. San Luis 243. Cdad.

22 3 C 60 61 1 4 AD

ALOJAMIENTO a caballeros. Precios módicos. Montecaseros 2011.

27|3|T 3720 27 3

DISPONGO habitación para dos caballeros. Tel. 255651.

273 T|3715 27 3

DISPONGO habitación amueblada para matrimonio o tres estudiantes. Pascual Toso 295. San José a tres cuadras terminal.

27 3 C 311 27 3

HABITACION amueblada de primera $ 150 diarios por persona. Pido referencias. Maipú 141, Godoy Cruz.

27|3|C 182|28|3

MATRIMONIO joven solicita habitación amoblada con ½ pensión o con opción a cocina. T. 244926. Sr. Richa. Preferentemente Godoy Cruz.

27 3 C|134|27 3

OFREZCO habitación céntrica amoblada a señoritas o jóvenes honorables. Salta 1886, Ciudad.

27,3 C 228 27 3

RESIDENCIAL ofrece hospedaje con o sin derecho cocina. Rivadavia 985, Godoy Cruz.

27 3 T 3703 27 3

Arriendos y Cambios

A PROPIETARIO alquilo departamento o casa para matrimonio solo, alrededores plaza G. Cruz. Tel. 221113.

27 3 C 384 27 3

A PROPIETARIO importante empresa busca alquilar casa o departamento. Paga hasta $ 30.000. Tel. 216796.

27 3 C 364 27 3

A PROPIETARIO matrimonio solo desea alquilar departamento un ambiente en ciudad, excelentes garantías. Tel. 253119.

27|3 C 356 27 3

ALQUILO casa 3 hab. en San Juan a cambio de alquiler similar en Mendoza. Teléfono 226522.

27 3 C 247 27 3

ALQUILO Dpto. 30 mts. control línea 10. Atiendo después de las 15 hs. Venezuela 190 Godoy Cruz.

27 3 C 276 27 3

ALQUILO Dpto. matrimonio solo. San Martín Sur 810 G. Cruz.

27 3 C 254 27 3

BUSCO alquilar vivienda: José Ingenieros 758. Las Heras.

27|3 C|361|27|3

CASA 3 ó 4 ambientes necesito alquilar adelanto 5 cuotas - Buena garantía - Pellegrini 1435 Tel. 221851 - Godoy Cruz.

27|3 C 690 28 3

GERENTE de empresa necesita alquilar casa o Dpto. 253853.

23 3 F 55495 27 3

MEJOR oferta traspaso departamento amoblado sin garante - Av. España 1161 Cdad. - Rotisería Martínez.

27 3 C 132 27 3

POR departamento céntrico pago $ 15.000 anticipo dos meses - buen aval - Poste Restante Diario LOS ANDES P.R. (14).

27 3 C 253 28 3

Servicio Doméstico Pedidos

A EMPLEADA recomendada, una persona, c/adentro. Inicial pesos 300.000. Dorrego 1478. Teléfono 292166. Dorrego.

26|3|T 03682 27 3

A EMPLEADA cama adentro, atender 2 personas. Maure 367. Omnibus 13. Teléf. 252620.

26 3 T 03681 28 3

A EMPLEADA cama adentro sin lavado ni planchado. 9 de Julio 1067. 2º - 3.

27 3 C|170|27 3

A EMPLEADA necesito, de 8 a 20. San Juan 1238, 3er. piso. Dpto. 21

27|3|F 56387 27 3

A EMPLEADA competente, necesito, excelente sueldo; otra para lavado y planchado. Perú 495.

27 3 T|3753 27|3

A EMPLEADA sola limpieza, cocina sencilla, doy habitación, comida y sueldo, pido referencias. Tucumán 648. Cdad.

27|3|C|266|267 28|3 D

A EMPLEADA cama adentro para todos quehaceres y cocina, atención de 2 personas. Arístides Villanueva 243. Ciudad.

27 3 T|03737|27|3

A 2 EMPLEADAS una cama afuera, limpieza, lavado a máquina, sueldo inicial 300.000, otra cama adentro, cuidar 2 niños, poco planchado, sueldo inicial 400.000 con referencias. Avenida España 1169 P.B. A Teléfono 231525.

27,3|T 03732|27 3

CHICA para ayudar, necesito. Castellanos 1019. Tel. 243992. Dorrego.

27 3 F 56471 28 3

DOY PIEZA y baño independiente a señora mayor y sola, con sueldo, a cambio limpieza y pequeña cocina. Informes: teléfono 226082. Horario comercio.

27 3 F 51964|27|3

DOY pieza y sueldo a cambio ½ día. Cipolletti 1341. Dorrego.

27|3 C 346 27|3

EMPLEADA de 9 a 15 hs. Con referencias - José V. Zapata 389.

27|3|C|177|27|3

EMPLEADA 14.30 a 18.30 $ 250.000 m/n. San Martín Sur 444, Godoy Cruz. Frente plazoleta Arce.

27|3 C 220 27 3

EMPLEADA medio día $ 2.000. Referencias. Candelaria 1298, Godoy Cruz. Bº Comercio.

17|3|C|181 27 3

EMPLEADA medio día, con referencias, buen sueldo. Corrientes 182, Mendoza.

27 3 C|169|26|3

MATRIMONIO mayor necesita empleada todo el día. Eusebio Blanco 329.

26|3|C|172|27|3 AD

NECESITO empleada cama adentro, sin retiro. Julio A. Roca 194. Ciudad. Tratar de 16 a 22.

26|3|T 3675 27 3

NECESITO empleada medio día. Barrio Trapiche. Godoy Cruz. T. 224848.

26 3 T 3669 27|3

NECESITO empleada servicio doméstico c/o sin retiro. Preferible referencias, buen sueldo. Barrio Bombal. Tel. 245702.

26 3 C 052|28 3

NECESITO empleada cama adentro con referencias. Sueldo 500 mil. Tel. 224860.

26 3 F|51929 27 3

NECESITO cocinera. Acercarse por calle Espejo 772, Ciudad.

27 3 C|201|27|3

SE NECESITA empleada doméstica cama adentro. Tratar: Carril Godoy Cruz 2625, Gllén. Horario comercio.

26|3|C|784|28|3

SE NECESITA empleada cama adentro, sueldo a convenir. Tratar en Julio Lemos 115, G. Cruz. Teléfono 225204.

27|3|C 206 27|3

SEÑORITA - señora mayor sola, cama adentro, buen sueldo. Referencias. 3 personas. Teléfono 256074. Sábado y domingo de mañana.

27|3|T 3718 28 3

OFRECIDOS

SE OFRECE señora para lavado y planchado. Salta 1476. Godoy Cruz - Tratar en hs. de la tarde.

27 3 C 662|27|3

SE OFRECE señora servicio doméstico por horas. - Leonidas Aguirre 337 - Ciudad.

27 3 C 260 27 3

EDICTOS JUDICIALES

EDICTO. — Caja de Seguro Mutual Ley 1828, cita cinco (5) días beneficiarios, Sinecio Eneldo Ortiz Ortiz, para reclamos derechos seguro mutual. - Antonio Eduardo Schillagi - Director gerente.

24|3|C|560|28|3

EDICTO. — Décimo Quinto Juzgado Civil. Autos Nº 39231. "Dcción Prov. de Vialidad c/Rosa Rosaura, Sara T. Leyro y Kreutzer p/Expropiación". Cita emplaza diez días demandados y/o sucesores, herederos o interesados rasgo terreno ubicado en el Sur de la Colonia Alvear, Departamento General Alvear, superficie total 26.718 Has. 7.521,96 m2. inscripto Registro Propiedad Raíz Mza. Nº 3.817 fs. 5 Tº 34-D de General Alvear; bajo apercibimiento ser representados Defensor Oficial. (Art. 22 inc. 3º, Dec. Ley 6745/57; Arts. 62 y 72 C.P.C.). Rodolfo H. Puebla, secretario.

24 3 F 55622 2 4

EDICTO. — Caja de Seguro Mutual Ley 1828, cita cinco (5) días beneficiarios Pedro Antonio Marabini Acerbi para reclamos derechos seguro mutual - Antonio Eduardo Schillagi. Director Gerente.

26 3 C 053 30 3

EDICTO - Humberto L. Giovannini, martillero, matrícula 567, domiciliado calle Rodríguez 16, ciudad, teléfono 245220, orden Quinto Juzgado Paz, Secretaría 9, autos 32.477 "López José I. c/Víctor Bustos - Ejec." en Ruta 40, Kilómetro 120, "Pareditas", San Carlos, Mza., lugar exposición y remate, casa Sr. Víctor Bustos, 14 abril 1976, hora 11, rematará sin base, estado se encuentra, unidad usada propiedad deudor, sierra de carpintería sin marca ni número visible de 1,20 de volante con polea, embarga en autos. Seña 10 %. Honorarios 10 %, dinero efectivo acto subasta, saldo aprobación. Se hace constar que el retiro y traslado del bien rematado es por cuenta del adquirente. Informes: Juzgado o martillero.

26|3|C 783 28 3

EDICTO. — Juez Segundo Juzgado Civil cita herederos y acreedores de Tránsito Nicolasa Puscama, comparendo diecinueve de abril próximo a las once horas. Autos 103.685. Eduardo O. Giménez B., Secretario.

23|3|C|107|31 3 A

EDICTO. — Orden 10º Juzgado Civil, Secretaría 10, Expte. 10.076, "Pistoresi Ana María c/Santos Alberto Sarmiento ejec.", Ricardo E. Pelegrina rematará seis abril próximo a las 10.30 hs., frente Secretaría Tribunal parte que corresponde al demandado en inmueble calle M. Moreno 512, Pedro Molina, Gllén., Mendoza, inscripto a nombre demandado y Gertrudiz Guzmán de Sarmiento, superficie s/t de 240 m2., límites: Norte parte del lote 10; Sud calle Nueva Nº 1 frente a Juan Molina; Este lote 9 Mz. I; Oeste con parte del lote 7 Mz. I. Inscripto Nº 12543 fs. 145, Tº 90-C Guaymallén. Mejoras: portón grande chapa, y construcción adobe. Base $ 3.087. Gravámenes: embargo de autos $ 58.000. Deudas: Rentas $ 200,00. Municipalidad Guaymallén pesos 1.057,07. Irrigación $ 1.405,38. Títulos agregados expediente donde pueden examinarse, no admitiéndose reclamos posteriores al remate. Seña 10 % comisión 3 % dinero efectivo, saldo aprobación. Informes Juzgado o martillero. - 9 de Julio 780, 3er. Piso, Escritorio 2. Ciudad.

23.3 C|73 1 4

EDICTO. — Segundo Juzgado Civil San Rafael, autos 16.818 cita herederos y acreedores Juan Hernández Audiencia comparendo Trece de Abril próximo a las ocho horas. Elba J. Savoy, secretaria.

19|3 F 54704 29 3 A

EDICTO. — Caja de Seguro Mutual Ley 1828, cita cinco (5) días beneficiarios Héctor Washington Ojeda Gatica para reclamos derechos seguro mutual. - Antonio Eduardo Schillagi, Director Gerente.

27 3 C 209 31 3

EDICTO. — Caja de Seguro Mutual Ley 1828, cita cinco (5) días beneficiarios, Santiago Carlos Ibarra para reclamos derechos seguro mutual. - Antonio Eduardo Schillagi, director gerente.

27 3 C 234 31 3

EDICTO — Juez Civil, General Alvear cita herederos y acreedores Cecilio Gatica audiencia 14 abril próximo 11 horas autos 5385. Secretario Alberto De Mattos Marcal.

27, 29 y 31, 2 y 5 F 56346 5 4 A

EDICTO. — Caja de Seguro Mutual, Ley 1.828, cita cinco (5) días beneficiarios Estanislao Manuel Luna Carmona, para reclamos derechos seguro mutual. - Antonio Eduardo Schillagi, director gerente.

26 3 C 781 30 3

LICITACIONES

MUNICIPALIDAD de SAN RAFAEL

LICITACION PUBLICA

Llámase a LICITACION PUBLICA para el día 19 de Abril de 1976, a las 10 horas, a efectos de contratar la adquisición de distintos tipos de ataúdes con destino a la Dirección de Servicios Fúnebres Municipal.

Pliego de condiciones en Oficina de Adquisiciones en horario de Oficina.

Expte. Nº 559-D-76- Resol. Nº 59HA/76

26 3 F 56317 28 3

BODEGAS Y VIÑEDOS GIOL EEIC LICITACIONES

Licitación Pública Nº 054/76-M

Llámase a Licitación Pública con apertura en calle Juan Giol 90, de General Gutiérrez, Maipú, Mendoza, para el día 8 DE ABRIL DE 1976, a las 9 hs., para la adquisición de:

Tapones de Corcho Natural

Licitación Pública Nº 055/76-M

Llámase a Licitación Pública con apertura en calle Juan Giol 90, de General Gutiérrez, Maipú, Mendoza, para el día 7 DE ABRIL DE 1976, a las 9 hs., para la adquisición de:

Cajas de Carton Corrugado

Licitación Pública Nº 056/76-M

Llámase a Licitación Pública con apertura en calle Juan Giol 90, de General Gutiérrez, Maipú, Mendoza, para el día 7 DE ABRIL DE 1976, a las 9 hs., para la permuta de:

Semillas de Uva de Propiedad de Giol E.E.I.C. por Aceite de Semilla de Uva

Para Informes y Retiro de pliegos de condiciones, dirigirse a División Compras de Casa Matriz, con sede en Juan Giol 90, de General Gutiérrez, Maipú, Mendoza, de lunes a viernes, de 8 a 12 hs., Queda reservado el derecho de aceptar o rechazar total o parcialmente las ofertas recibidas.

LA EMPRESA

27|3|F|56465|28|3

Ministerio de Economía

Corporación de Empresas Nacionales

Gas del Estado

Licitación Pública Nº 8/76

Llámase a Licitación Pública "Por la Contratación del Tratamiento de Agua del Circuito Cerrado de Refrigeración de Máquinas de Planta Compresora Barrancas - Maipú - Mza."

APERTURA: 5 de Abril de 1976 a las 11 horas.

Las firmas interesadas pueden retirar los pliegos respectivos en División Compras, sita en calles Las Tipas y Sgo. del Estero, Godoy Cruz - Mza., de 7 a 13 horas, los días hábiles de lunes a viernes.

VALOR DEL PLIEGO: $ 20.-

26|3|F|56228|27|3

MUNICIPALIDAD DE MAIPU

LICITACIONES PUBLICAS

Expte. Nº 4177-D-75. — Llámase a LICITACION PUBLICA para contratar la provisión de formularios y papeles con destino a la emisión de boletos de servicios a la Propiedad Raíz para el presente ejercicio.

Fecha de Apertura: 21-4-76 - Hora: 9 - Precio del Pliego: $ 50,00.

Expte. Nº 85-D-76. — Llámase a LICITACION PUBLICA para contratar la provisión de 30.000 Kgs. de Sulfato de Aluminio - Tipo "A", Clase O.S.N. con destino al tratamiento de agua en Plantas Potabilizadoras del Departamento.

Fecha de Apertura: 21-4-76 - Hora: 11 - Precio del Pliego: $ 150,00.

Expte. Nº 86-D-76. — Llámase a LICITACION PUBLICA para contratar la provisión de 20.000 Kgs. de Hipoclorito de Sodio al 10% con destino al tratamiento de agua en las Plantas Potabilizadoras del Departamento.

Fecha de Apertura: 22-4-76 - Hora 11 - Precio del Pliego: $ 50,00.

Venta de Pliegos e Informes en la Dirección de Administración (Dir. Compras y Suministros).

26|3|F|56320|28|3

Cárcel Encausados San Rafael

Llámase a licitación para levantamiento y venta de totora. Apertura: 30/3/76. Pliego de condiciones: Av. Mitre 2012. San Rafael. Valor: pesos 200,00.

24|3|F|55647|28|3

MINISTERIO DE ECONOMIA

CORPORACION DE EMPRESAS NACIONALES

Gas del Estado

Licitación Pública Nº 7/76

Llámase a Licitación Pública "para la Adquisición de Cubiertas y Cámaras".

Apertura: 14 de Abril de 1976 a las 11 horas.

Las firmas interesadas pueden retirar los pliegos respectivos en División Compras, sita en calles Las Tipas y Sgo. del Estero, Godoy Cruz, Mendoza, de 7 a 13 horas, los días hábiles de lunes a viernes.

VALOR DEL PLIEGO: $ 50,00.

24|3|F|55611|31|3

LINDOR COVAS por WALTER CIOCCA

La Copa Libertadores de América: posiciones

PUNO, Perú, 26. (Télam - Especial). — Finalizó empatado sin goles el partido entre Alianza Lima y Alfonso Ugarte, campeón y subcampeón del fútbol local, correspondiente a la serie eliminatoria del grupo cuatro, de la Copa Libertadores de América.

El encuentro resultó sumamente disputado y el empate favorece al conjunto colombiano Millonarios, que es el único invicto del grupo con dos partidos ganados y uno empatado.

Los equipos ofrecieron la siguiente alineación:

Alfonso Ugarte: Seminario; N. Vargas, Arelucea, Pereyra y Arias; Pena, Daga y M. Vargas; Neyra, Leiva (Fuentes), y Ticona.

Allanza Lima: González Ganosa; Palacios, Castillo, Salguero y Duarte; Ojeda Velázquez y A. Palacios; Lobatón, (Ravello), Suárez (Gómez Lainez) y Tardio.

El arbitraje estuvo a cargo del juez peruano César Orosco.

Posiciones

Con respecto a los grupos restantes, las posiciones son las siguientes:

— GRUPO 1 —

EQUIPOS	J.	G.	E.	P.	Gf.	Gc.	Ps.
RIVER PLATE	4	4	-	-	6	1	8
ESTUDIANTES	4	2	1	1	6	3	5
PORTUGUESA (V.)	5	1	1	3	5	10	3
GALICIA (V.)	3	1	1	3	1	4	0

— GRUPO 2 —

EQUIPOS	J.	G.	E.	P.	Gf.	Gc.	Ps.
LIGA UNIVERSITARIA (E.)	3	2	1	-	7	2	5
DEP. CUENCA (P.)	3	2	1	-	5	2	5
GUABIRA (B.)	3	1	-	2	1	5	2
BOLIVAR (B.)	3	-	-	3	2	6	0

— GRUPO 3 —

EQUIPOS	J.	G.	E.	P.	Gf.	Gc.	Ps.
CRUZEIRO (B.)	4	3	1	-	14	8	7
INTERNACIONAL (B.)	3	2	-	1	3	5	4
SP. LUQUEÑO (P.)	4	1	-	3	3	5	2
OLIMPIA (P.)	3	-	1	2	4	6	1

— GRUPO 4 —

EQUIPOS	J.	G.	E.	P.	Gf.	Gc.	Ps.
MILLONARIOS (C.)	3	2	1	-	6	1	5
ALIANZA LIMA (P.)	3	1	1	1	3	3	3
INDEP. SANTA FE (C.)	3	-	2	1	5	6	2
ALFONSO UGARTE (P.)	3	-	2	1	2	6	2

— GRUPO 5 —

EQUIPOS	J.	G.	E.	P.	Gf.	Gc.	Ps.
UNION ESPAÑOLA (Ch.)	4	3	1	-	4	-	7
PALESTINO (Ch.)	4	2	-	2	3	3	4
PEÑAROL (U.)	4	1	2	1	3	3	4
NACIONAL (U.)	4	-	1	3	3	7	1

Cassius Clay vs. Inoki en junio

TOKIO, 26. (Télam-DPA). — Un curioso combate contra el luchador profesional japonés Antonio Inoki podrá demostrar si Muhamad Alí (Cassius Clay) estará en condiciones de presumir no sólo de ser "el mejor", sino también "el más fuerte" del mundo.

Según la prensa tokiota, Alí firmó ya un contrato por seis millones de dólares para luchar con Inoki, cada uno en su especialidad. Es decir, "el bocazas" a puñetazos y el japonés con todas las artes de su especialidad y su peso. El encuentro se celebraría, en principio, en Tokio el 26 de junio.

Muhamad Alí pareció aceptar el reto de Inoki, quien dijo: "tengo ganas de romperle la boca a ese Alí", al no encontrar en el mundo adversarios de su talla.

El japonés pesa 30 kilos más que el campeonísimo de los pesados, que roza los 100. En febrero, Inoki derrotó por la cuenta al campeón mundial de judo, el holandés Willen Ruske.

En los últimos años, tres boxeadores intentaron, en vano, ganar a luchadores, ya que los puños de los púgiles se ven anulados ampliamente por las muchas técnicas de los contrarios.

Las selecciones argentina y húngara se enfrentarán hoy

BUDAPEST, 26, (Télam - Especial). — El encuentro que mañana, a partir de las 13.30 (hora argentina) y que será televisado en directo por Canal 7, sostendrá la selección argentina de fútbol con su similar de Hungría, ha causado una expectación como pocas veces se observó en esta ciudad.

Luego de sus victorias frente a la Unión Soviética y Polonia, la presentación argentina en tierras húngaras, por primera vez a nivel de selección, ha despertado un interés enorme, y por eso, es de esperar que el estadio Nep, con capacidad para 95.000 aficionados, se vea colmado totalmente.

Los dos representantes provienen de escuelas futbolísticas bastante similares. Buen trato de la pelota, con la habilidad natural de sus hombres. Traslado del balón en forma rasante y al pie, con cierta picardía, además, para escapar a las marcas, es decir, empleando siempre el predominio del ingenio ante el esfuerzo físico.

Pero es indudable que, después de la demostración argentina frente al dúctil conjunto polaco, la selección de Hungría, que está en pleno período de recuperación, ya que fueron eliminados de la clasificación para los mundiales de México en 1970 y de Alemania en 1974, tendrá que adoptar todas las medidas necesarias para estar al tono de las circunstancias, ya que los resultados de las últimas confrontaciones europeas no han sido muy halagüeños.

En febrero de este año, la selección húngara, que actualmente se caracteriza por su juventud y que a juicio de los críticos europeos aún no supervieron valores en condiciones de remplazar a elementos de la capacidad de Bene, Albert y Farkas, entre otros, realizó una gira por Sudamérica, y el balance general fue bueno. De cinco partidos ganó cuatro y perdió el restante frente al representativo mexicano.

El técnico húngaro Lajos Baroti, señaló: "Siempre pensé que, si los argentinos se disciplinaban, con su juego podían ser los mejores del mundo. Parece que su técnico busca complementar la técnica con una estrategia más realista, es decir, habilidad con más espíritu de sacrificio, y por lo que se vio en sus dos presentaciones anteriores lo ha logrado, pero no deberán subestimarnos".

Por su parte, el técnico argentino César Luis Menotti, después de una sesión de entrenamiento realizada esta tarde en el estadio Nep, expresó su optimismo diciendo: "Estoy convencido de que ganaremos nuestro tercer partido. Este encuentro será tomado con la misma seriedad que los dos anteriores. Ya ven, llegamos hace apenas unas horas y ya estamos entrenando".

Para el encuentro de mañana, los técnicos confirmaron estos equipos:

Los equipos

Hungría: Gudjar; Paroczai, Balint, Rab, Kantu, Nvilasi, Ebeldi, Pinter, Fazekas, Weimper y Magyar.

D. T.: Lajos Baroti.

Argentina: Gatti; Tarantini, Olguín, Killer y Carrascosa; Trobbiani, Gallego y Bochini; Scotta, Luque y Kempes.

D. T.: César L. Menotti.

El árbitro del encuentro será el italiano Menegali.

River Plate venció 2 a 0 a Témperley

BUENOS AIRES, 26 (NA). — En un partido anodino, River Plate se impuso con justicia a Témperley por dos goles a cero. Convirtieron para el ganador, ambos en el segundo tiempo, Reinaldo Merlo y Pedro González. Témperley en ningún momento fue rival de mérito y, pese a ello, a River le costó superarlo. Esto confirma que River, aunque en este caso jugó con algunos suplentes, está en declinación.

Un primer tiempo de escaso nivel técnico fue el que protagonizaron River y Témperley. Solamente en los primeros quince minutos hubo alguna profundidad y ella la consiguió el local merced al desborde de González, no obstante, todos los intentos millonarios se frustraron por deficiencias en los hombres de ataque.

Sobre el final de la etapa Sabella fue víctima de claro penal cometido por Panizzo, sin embargo el árbitro hizo caso omiso de la falta.

El parcial fue jugado con lentitud y mucha imprecisión lo cual le quitó interés al partido. La falta de claridad de los volantes de ambos equipos —pese a los intentos de Sabella y De Marta— desprotegió a los atacantes que a su vez carecieron de ideas.

El segundo tiempo fue un monólogo de River que siguió desnudando una falta notable de imaginación para vulnerar a la débil defensa adversaria.

El ingreso del joven Bianco en lugar de Reinaldi le confirió al ataque de River mayor velocidad y cantidad de remates al arco, pero no más lucidez. Sabella fue muy individual. Oscar Más estuvo impreciso y de vez en cuando algún desborde de González llevó preocupación.

La conquista de River sobrevino tras un rebote en la defensa de Témperley que capitalizó Reinaldo Merlo con un tiro defectuoso que superó a Mercuri.

Sobre el final González con un cabezazo tras centro de Juan José López, señaló el segundo y último gol del partido. En la jugada, que se produjo en la puerta del área chica, González no estaba cubierto por ningún defensor de Témperley lo que demuestra la incapacidad de la última línea celeste.

Síntesis

Arbitro: Abel Gnecco.

El cotejo llevó el número 8 en la jugada 175 del Prode. Las alineaciones fueron las siguientes:

River Plate: Fillol; Zappia, Perfumo, Pena y Héctor López; Juan José López, Merlo y Sabella; González, Reinaldi y Más.

Témperley: Mercuri; Belvedere, Panizzo, Cvitkovic y García Sangenis; De Marta, Pereyra y Romero; Merlo, Müstico y Bello Meza.

Goles: 32m. Reinaldo Merlo (RP), 89m. González (RP).

Cambios: Bianco por Reinaldi (RP), Verón por Juan C. Merlo (T) y Crespo por Zappia (RP).

Recaudación: $ 18.920.000m/n

Ajedrez: Sanguinetti dio alcance a Brond

MAR DEL PLATA, 26 (Télam). — Contornos por momentos emotivos alcanzó la penultima rueda del torneo magistral de ajedrez Carlos Hugo Maderna in Memoriam, que se llevó a cabo ayer en el salón de las columnas del hotel Provincial, de esta ciudad.

Raúl Sanguinetti obtuvo un triunfo realmente increible frente al brasileño Francisco Torres Trois, el maestro internacional argentino jugó mal la apertura y ya en la jugada 12, estaba inferior, parecía que Torres Trois lograría una victoria consagratoria, ya que su posición presagiaba un rápido triunfo, en franca situación de ataque, con rey negro acorralado y con completo dominio del tablero, el brasileño era dueño de la situación.

Sanguinetti se defendió con tremendo acierto, afloró el talento del argentino, que poco a poco fue complicando la posición, al tiempo que Torres Trois no encontraba la variante justa para rematar la partida.

El reloj se comenzó a convertir en rival de las negras y así llegó, sumamente apremiado por el tiempo a un final donde aún mantenía ventajas. Sanguinetti lo obligó a cambiar damas y luego, en forma magistral, lo llevó a posición de perder una pieza, ante lo que Torres Trois, dando muestras de suma contrariedad, firmó su abandono.

El hasta ayer líder absoluto del certamen, Victor Brond, con piezas negras, luchó denodadamente frente a Samuel Schweber, sin lograr quebrar la resistencia del maestro internacional porteño. Schweber quedó con ventajas posicionales en el medio juego, pero la posición no daba para tratar de imponerse y al intentar la ruptura, las negras quedaron con un peon de más.

El final parecía favorable para Brond, pero Schweber, ejerció fuerte presión sobre un peón central, lo que obligó al marplatense a tener que defender esa posición, sin poder prosperar en ataque. Así las cosas ambos acordaron tablas, cuando forzar la situación por parte de cualquiera podía suponer lisa y llanamente la derrota.

Jorge Rubinetti, suspendió en posicion levemente favorable frente al maestro brasileño Antonio Rocha, mientras que Oscar Cuaniscu y Raimundo García hicieron tablas en sólo 12 movimientos.

Aldo Seidler venció a Ricardo Grinberg y Hernan van Riemsdyk batió en forma terminante a Jaime Emma. También finalizó en tablas la partida entre el platense Carlos García Palermo y el cordobés Luis Bronstein. Quedó suspendido el juego entre el maestro internacional chileno René Letelier y el santafesino Juan Carlos Hase.

Con estos resultados el maestro internacional Raúl Sanguinetti alcanzo en el tope de las posiciones al marplatense Victor Brond cuando sólo resta una fecha por disputarse.

Magistral: partidas suspendidas

MAR DEL PLATA, 26. (Télam). — Por el XXX Certamen Magistral de Ajedrez, que se disputa en el Salón de las Columnas del Hotel Provincial, de esta ciudad, Juan Carlos Hase ganó su partida suspendida de la décimocuarta rueda al maestro internacional René Letelier, en tanto Jorge Rubinetti venció a Antonio Rocha.

Los resultados de las suspendidas, completadas esta mañana fueron éstos:

René Letelier (Chile) 0, vs. Juan Carlos Hase (Santa Fe) 1, apertura Peón Rey, Defensa siciliana, en 52 jugadas.

Jorge Rubinetti (Capital) 1 vs. Antonio Rocha (Brasil) 0, Apertura Peón Rey, Defensa Siciliana, en 52 jugadas.

Fútbol de 1ª 'D' comienza hoy

BUENOS AIRES, 26. (Télam). — El campeonato de fútbol de primera división "D" se iniciará el sábado y a su finalización se llevará a cabo un mini torneo, tras el que ascenderán dos equipos.

La primera fecha de este certamen, que organiza la Asociación del Fútbol Argentino, comprenderá los siguientes equipos:

Sección Norte: Acassuso-Leandro N. Alem; Juventud Unida - Ituzaingó; Deportivo Paraguayo-Pilar; Atlas-Puerto Nuevo; Sportivo Palermo-Central Ballester. Libre: Centro Español.

Sección Sur: San Martín-Berazategui; Defensores de Almagro - Sacachispas; General Belgrano-Defensores Cambaceres; Yupanqui-General Lamadrid; Piraña-Cañuelas.

Ciclismo: prueba en Entre Ríos

PARANA, 26 (Télam). — Organizada por la Agrupación de Ciclistas Veteranos, el próximo domingo se realizará una importante competencia ciclística en la ruta nacional 131, que une esta capital con la ciudad de Crespo.

Participarán pedalistas federados de primera a cuarta categorías y la carrera se desarrollará por el sistema de doble fórmula: 80 kilómetros en pelotón y 50 contra reloj, comenzando el primer parcial a las 7.30.

Resistencia

El 4 de abril venidero, en la ciudad de Diamante, se disputará el campeonato entrerriano de Resistencia de ciclismo.

Los dos primeros representarán a esta provincia en el torneo nacional de la especialidad, a realizarse próximamente en Rosario.

En Santiago

SANTIAGO DEL ESTERO, 26 (Télam). — La Asociación Ciclista Santiagueña se prepara activamente para el campeonato Argentino de Resistencia, por disputarse en Rosario.

Entre mañana y pasado continuarán las pruebas de selección para designar al equipo de la provincia.

Las competencias tendrán lugar en la ruta 64, que une Santiago con Catamarca.

Más problemas para Boca

BUENOS AIRES, 26. Télam) — Siguen los problemas para el técnico Juan Carlos Lorenzo en la formación del primer equipo de Boca Juniors. A las deserciones de los jugadores que están con la selección en Europa y a los lesionados, se suman ahora otros futbolistas que se encuentran en inferioridad física y que no podrán jugar el domingo frente a Banfield, por la 9ª fecha del campeonato Metropolitano de fútbol.

Las nuevas bajas son: Jorge Benitez, con tirón en el muslo derecho, y Ernesto Mastrangelo, con distensión en la pierna derecha. Francisco Sa, quien ya estaba repuesto para reaparecer, se volvió a resentir en la práctica realizada hoy, y, en consecuencia, fue descartado para el domingo. Lo mismo acontece con el juvenil Abel Alves, que aún no estaba recuperado.

En consecuencia, Lorenzo informo que anunciará la alineación 10 minutos antes de iniciarse el partido.

Para que los simpatizantes boquenses puedan ir sacando sus conclusiones, los jugadores que han sido concentrados en La Candela, son: Biasutto, Del Prete, Pernía, Ovide, Tesare, M. Franceschini, R. Alonso, Suñé, García Cambón, Veglio, Lacava, Schell, H. P. Sánchez, Taverna, Felman y Favret.

Hoy, toda la fecha de primera "B"

BUENOS AIRES, 26. (NA). — Mientras el puntero del certamen, Platense, recibirá al modesto Comunicaciones, que comparte con Almirante Brown el último lugar en las posiciones, el escolta Villa Dálmine será visitante del ascendido El Porvenir, que está cumpliendo una campaña con altibajos.

Esos son los cotejos más destacados de la séptima fecha del certamen de primera división "B" que organiza la Asociación del Fútbol Argentino y que se jugará mañana a partir de las 16.30 horas.

Platense lidera las posiciones con 10 puntos, uno más que Villa Dálmine y dos por sobre Tigre, Los Andes y Central Córdoba.

Esa circunstancia hace que también se constituya en cotejo de atracción el que apurarán Tigre y Central Córdoba en Victoria.

Por su parte Los Andes visitará al irregular Almagro en José Ingenieros lo cual es bastante riesgoso para los de Lomas de Zamora.

Este es el programa completo de la fecha, incluyéndose jueces y cambio de cancha:

El Porvenir - Villa Dálmine (en Lanús) C. Orellano; Sarmiento-Defensores, C. González; Sportivo Italiano-Arsenal (en Argentinos Juniors), C. Coradina; Nueva Chicago-Flandria (en Huracán), A. Bisero; Talleres-Estudiantes, C. Esposito; Almagro-Los Andes, J. Rolando; Deportivo Morón-Lanús, J. C. Rodríguez; Dock Sud-Almirante Brown, E. Melidoni; Platense-Comunicaciones (en San Lorenzo), A. Clerc; Tigre-Central Córdoba, R. Loureiro.

Mañana llegarán dirigentes de FIFA

BUENOS AIRES, 26. (NA). — Según una información oficial de la Comisión Nacional de Prensa del Mundial de 1978, durante la próxima visita de tres dirigentes de la Federación Internacional de Fútbol Asociado (FIFA), éstos no ofrecerán conferencia de prensa al término de su gestión en el país.

Causó extrañeza la omisión dado que en visitas anteriores de miembros del buró de FIFA que inspeccionaron trabajos con miras al certamen siempre hubo al término del recorrido una reunión con la prensa.

Precisamente tras la última inspección realizada hace pocos días a Rosario, Mar del Plata y Buenos Aires, se realizó una reunión informativa que tuvo un agitado desarrollo y que alcanzó su momento culminante cuando el secretario de AFA, Paulino Niembro, acusó a cierto sector de la prensa de conspirar contra la realización del certamen en nuestro país.

El próximo domingo, en horario a confirmarse, arribarán al país los directivos alemanes Hermann Neuberger y Hermann Joch, junto al chileno Juan Goñi, todos ellos integrantes del buró de FIFA.

Los visitantes inspeccionarán las sedes de Mendoza y Córdoba y posteriormente se trasladarán a Río de Janeiro donde entre los días 4 y 5 del mes próximo tendrá lugar una reunión cumbre de la FIFA en la cual se analizarán los informes de esas sedes y los de Buenos Aires, Mar del Plata y Rosario, que fueron visitadas por otra comisión hace pocos días.

Junto a estas tres autoridades del fútbol mundial arribará al país el director técnico del seleccionado alemán, Helmut Schowen, quien visitará diversos establecimientos de hospedaje en el valle de Punilla, sierras de Córdoba, con el fin de decidir en cuál se instalará la delegación de su país en 1978.

Cabe agregar que el equipo alemán está clasificado para el próximo mundial por ser el poseedor del último título máximo a nivel de seleccionados.

Goñi llegará el jueves

BUENOS AIRES, 26. (NA). — No arribará el domingo junto a dos de sus pares del buró de FIFA el dirigente chileno Juan Goñi; la presencia de Goñi estaba anunciada en la Argentina junto a las de Hermann Joch y Hermann Neuberger, los que inspeccionarán las subsedes del campeonato mundial de fútbol de Mendoza y Córdoba.

Goñi estará presente en nuestro país el próximo jueves y participara de las jornadas de trabajo programadas para ese día y el viernes entre los hombres de FIFA y la comisión argentina organizadora del certamen.

Posteriormente los visitantes junto a los dirigentes de la Federación Internacional de Fútbol Asociado se trasladarán a Río de Janeiro junto a representantes argentinos para celebrar una reunión cumbre de la FIFA en la que se analizarán los informes de todas las subsedes del mundial.

Ramírez venció y cayó Fillol en México

PALM SPRINGS, California EE. UU. 26 (Télam-AFP). — El mejicano Raúl Ramírez se impuso ayer al norteamericano Steve Krulevitz por 4/6 6/4 y 6/0 en partido de individuales correspondiente al torneo de tenis que se disputa aquí.

En la misma jornada, el chileno Jaime Fillol perdió ante el norteamericano Brian Fairlie por 3/6 7/5 y 7/5.

Galíndez confía en conservar su corona

OSLO, 26 (Télam, de nuestro enviado especial Hernando Santos Nicolini). — Victor Galíndez esta en forma y se dedicó hoy a luchar contra un enemigo menor: un ligero exceso de peso, como consecuencia de la postergación por 48 horas de la pelea que debía disputar hoy No será televisada.

El campeon mundial hizo una doble sesión de gimnasia por la mañana y tarde. Corrio ocho kilometros y realizó su ultima sesion de guantes, ya que consto de seis asaltos muy rápidos y movidos con Ruben Pardo y su hermano Roberto.

Tambien debió enfrentar a Harald Skog en una conferencia de prensa en la que Galíndez habló poco y su rival mucho.

El retador, durante su desarrollo, trató de perturbar al argentino con gestos y miradas provocadoras, reacciones comunes en un niño y no en un deportista de jerarquía.

Tambien se hallaba presente el arbitro de la pelea Tonny Pérez, quien fue presentado a los protagonistas por el promotor Erik Stenerud.

La última cuota de tranquilidad llego cerca de las ocho de la noche, cuando el doctor Elias Cordova, desde Panama, por telefono le aseguró a Lectoure que la Asociación Mundial consideraba la pelea como válida por el campeonato del mundo, sin ninguna traba oficial.

El combate no será transmitido por radio ni por televisión para ninguno de los paises interesados, Noruega y Argentina, aunque por diferentes razones. Aqui, por estar prohibida la difusión del boxéo y en Buenos Aires, por no haberse llegado a un acuerdo sobre la venta de los derechos de radio y TV.

El pesaje del combate se efectuara el dominso, a las 10, en una de las dependencias del hotel en el que se encuentra alojado Galíndez.

La Asociacion Noruega de Boxeo prestará a Galíndez la balanza oficial que se utilizara en la ceremonia del domingo. Fue colocada en la habitacion del promotor Juan Carlos Lectoure, a la que concurrió esta tarde Harald Skog para controlar su peso.

El promotor Stenerud informó que la revisacion medica y la reunion de reglamento se efectuara el domingo luego del pesaje.

Consultado sobre las autoridades del match y las reglas que lo regiran expresó: el arbitro con derecho a voto sera el estadounidense Tony Perez, el jurado noruego Kare Hagmansen y un juez dinamarqués que todavia no ha sido designado por la Asociacion de ese pais. En cuanto a las reglas no difieren de las que utiliza la Union Europea de Boxeo.

El diario local "VG" publica en su pasina central de hoy una resena sobre la campana boxistica de Skog.

Es dable observar pasajes de su actuación como amateur, campo en el que efectuo 69 peleas, llegando a representar a su pais en los juegos olimpicos de Munich donde fue rapidamente eliminado.

Tambien figuran sus victorias ante Ray Anderson, Jhon Griffin, Eddie Duncan y el belga Jean Pierre Coopman, quien acaba de pelear por el titulo mundial de los pesados frente a Cassius Clay, en Puerto Rico.

La postergación del combate ha aumentado la ansiedad de Galíndez. La prolongación de al vigilia del match lo aburre.

La radio, la televisión y los diarios le estan vedados por la barrera del idioma. Las largas mateadas, las partidas de naipes, las charlas interminables, ayudan a pasar las horas. Galíndez se siente "encarcelado". Casi nunca sale del hotel, salvo para las sesiones de entrenamiento. "El domingo a la noche se terminará todo esto. Todovia parece muy lejano", dijo el campeón.

Tenis: quejas por la conducta de Nastase

WASHINGTON, 26 (Télam-DPA). — Seis días después que el tenista argentino Guillermo Vilas renunciase a toda resistencia ante el rumano Ilie Nastase y perdiese el encuentro por las excentricidades y mal comportamiento de este último, fue ahora el norteamericano Dick Stockton, en Palm Springs (California) la víctima de nuevas actitudes fuera de lugar de Nastase.

"Es un escándalo para nuestro deporte. Nastase recurre a todo con tal de ganar, aunque sea de una forma deshonrosa. Interrumpe el juego cuando quiere para ponerse a hablar con un espectador, llama a su rival por su nombre y hace todo lo posible para ponerlo nervioso. No dudo en decirlo: Nastase es un escándalo para el tenis".

Así se expresó el norteamericano Stockton, tras perder por 6-3, 0-6 y 6-7 en octavos de final del torneo internacional de Palm Springs (dotado con 200.000 dólares) con el jugador rumano.

Además de Nastase se clasificaron para los cuartos de final el australiano Rod Laver (6-1 y 6-2) sobre Mike Step, de Estados Unidos; Arthur Ashe, norteamericano (6-3 y 6-4) sobre su compatriota Cliff Richey; Jimmy Connors (6-2 y 6-4) sobre Bob Lutz, ambos de Estados Unidos; Roscoe Tarner, de Estados Unidos (6-3 y 6-4) sobre Brian Fairlie, de Nueva Zelandia), y el australiano John Newcombe (6-2 y 7-6), sobre Cliff Drysdale, de Africa del Sur.

Rodríguez noqueó a V. Abraham

LOS ANGELES, 26 (UPI). — El veterano boxeador mexicano Sigfredo Rodriguez noqueó anoche a Victor Abraham, de Los Angeles, en el sexto asalto de una pelea programada a 10 vueltas en el Auditorio Olímpico de esta ciudad.

Fue la victoria número 42 y el nocaut 38, en las 48 peleas de Rodriguez, quien utilizó principalmente su poderoso gancho de izquierda para doblegar a Abraham, cuyo récord son nueve victorias y seis derrotas.

Rodríguez, quien pesó 61.2 kilos, derribó a su rival, con 61.7 kilos, con un gancho de izquierda en el primer asalto y lo volvió a tirar a la lona con otro golpe similar a los 2 minutos 50 segundos de la sexta vuelta.

El árbitro Richard Steele detuvo el combate cuando faltaban dos segundos para finallzar el round después que se levantó Abraham y Rodriguez comenzó a castigarlo con una andanada de golpes.

Automovilismo: el "show" de Juan M. Fangio

LOS ANGELES (Estados Unidos), 26. (Télam-Especial). — Juan Manuel Fangio, quíntuple campeón del mundo, volverá mañana a conducir su legendaria Mercedes Benz W-196, en el circuito de Long Beach, junto a consagradas figuras de su época, en una exhibición.

En el mismo escenario, en el que el domingo se disputará el Gran Premio de Fórmula 1, junto al volante de Balcarce volverán a competir Jack Brabham, Stirling Moss, Dan Gurney y René Dreyfus, entre otros.

Se trata de una prueba reservada para figuras de este nivel y con las máquinas que los consagraran oportunamente, que van desde una Bugatti 1927 hasta modernos vehículos con motor trasero como el Cooper Climax de Moss.

Un espectáculo aparte y una emoción particular para los amantes de este deporte.

Promueve pelea con Nápoles Alain Delon

MEXICO, 26 (Télam-EFE). El actor y promotor de boxeo Alain Delon está promoviendo la realización de una pelea por el título mundial de los medio medianos livianos entre el titular John Strecey y el mejicano-cubano José Angel Nápoles, se informó hoy aquí.

El combate marcaría la reaparición en los "rings" de "Mantequilla", quien solo con autorización médica oficial puede pelear, ya que sus pares están sumamente dañados.

La información fue proporcionada por Alejandro Murga, apoderado de "Mantequilla" quien aclaró que el combate se puede realizar en septiembre.

Pruebas selectivas para el sudamericano

BUENOS AIRES, 26 (Télam) — Mañana se llevarán a cabo pruebas de remo con miras a integrar el plantel argentino que actuará en el XIV Torneo Sudamericano que se realizará en Río de Janeiro, a partir del 25 de abril.

Argentina obtuvo este certamen en todas sus presentaciones.

El programa, que se iniciará a las 10 en la cancha del Canal Aliviador (Tigre), incluye las siete regatas de la categoria superior (elite) y las dos correspondientes a la nomenclatura de juniors fisa (hasta 18 años).

La jornada se cumplirá por la mañana y la tarde, quedando para el domingo las pruebas de repechaje.

Historial sudamericano

La Confederación Sudamericana de Remo, fundada en 1945, decidió organizar el primer torneo subcontinental en 1948, en Montevideo. Fue ese el primer lauro argentino, en este nivel, éxito que se repetirá hasta el presente.

Brasil sólo se impuso en una ocasión, en 1954, pero en esa oportunidad Argentina no compitió.

De esta forma el remo nacional, que tantos lauros cosechó en todos los niveles, fue campeón sudamericano en 1948 en Uruguay; 1952 en Valdivia (Chile); 1956 en La Punta (Perú); 1958 en el Tigre; 1960 en Melilla (Uruguay); 1962 en el Tigre; 1964 en Río de Janeiro (Brasil); 1965 en Río de Janeiro (Brasil); 1968 en La Punta (Perú); 1970 en Concepción (Chile); 1972 en Melilla (Uruguay) y 1974 en el Tigre.

A partir del último torneo, disputado en la Argentina, fue modificado el reglamento en cuanto a la coronación de los campeones. Hasta ese momento se consagraba campeón al país que acumulara el mayor puntaje obtenido en el desarrollo del certamen. A partir de noviembre de 1974, dejaron de disputarse los títulos de conjunto y sólo se estipulan los campeonatos de cada una de las pruebas.

No obstante, prosigue la vieja costumbre del cómputo. Y en la última edición Argentina obtuvo el mayor número de medallas de oro, a través de las regatas de cuatro juniors, fisa y en la clase elite, en: cuatro con timonel, un par de remos cortos, con Ricardo Ibarra, actual campeón panamericano; dos largos con timonel, cuatro con timonel y ocho con timonel. Fue segunda en un par juniors fisa, dos largos con timonel y doble par.

Brasil, tradicional adversario de los argentinos, de floja actuación en el último sudamericano, buscará en su tierra una amplia rehabilitación.

Para la semana siguiente al sudamericano está prevista la disputa de la Copa Latina, con remeros que actúen en el sudamericano y europeos (España, Italia y Francia).

FOTOS CARNET
FOTO ALADINO
EN SU NUEVO LOCAL
San Juan 1392 - Tel. 218285
1,12 F. Fte.

Hoy en el Luna Park
Difícil rival tendrá el mendocino H. Corro

BUENOS AIRES, 26. (NA). — Dos firmes valores de la categoría mediano se enfrentaran mañana a 10 asaltos en el combate de fondo del Luna Park.

El mendocino Hugo Corro, segundo en el ranking nacional de la categoría, tendrá frente a sí al tucumano Roque Roldán, cuarto en el mismo escalafón.

Ambos pugiles han cumplido breves pero destacadas campañas en el terreno profesional, lo cual los ha constituido en candidatos para afrontar en un futuro próximo una pelea por la corona del peso.

Corro, de 22 años, sólo ha sucumbido en uno de sus 25 combates. Por lo demás, ganó 23 y empató el restante.

Su vencedor fue Hugo Saavedra, quien lo derroto por nocaut tecnico en el 8º round en una pelea realizada en Tucuyan a fines del año 1973. Posteriormente Corro se tomó revancha de Saavedra venciendolo por puntos en setiembre del año pasado cuando hizo su debut como fondista en el Luna Park.

El joven mendocino es dueño de un estilo retraido pero que no escapa a la lucha franca cuando las peleas se plantean de ese modo.

Por su parte Roldan, pese a sus 30 años, debuto como profesional en 1973. Su campaña es de 21 peleas de las que ganó 12, empató 2 y perdió 7. Entre sus vencidos figuran elementos de la talla del actual campeon de la categoría, Rodolfo Rosales, y del titular de los mediomedianos, Antonio Aguilar.

El 13 de febrero de este año Roldán fracasó en su intento de obtener el titulo nacional de los medianos juniors al perder por puntos con Esteban Osuna en Concordia, Entre Rios.

Roldán es un pugil brioso que se entrega totalmente en las peleas y que en la ocasión hará su debut como fondista en el Luna Park.

T.N.: clases "B" y "C" en Las Flores

BUENOS AIRES, 26. (Télam). — En el autódromo General San Martín, de Las Flores, se realizarán mañana las pruebas de clasificación para carreras de Turismo Nacional, clase B y C, que se correrá el domingo, con la organización de Las Flores Automóvil Club y la fiscalización de la CADAD.

A las 14.30, se iniciarán mañana las pruebas para determinar el ordenamiento de partida en las series selectivas a correrse el domingo por la mañana.

Para la clasificación los volantes correrán en tandas de a diez y con diez segundos de intervalo entre cada uno de ellos, debiendo cumplir tres giros a la pista de 3.694 metros, computándoseles el tiempo total empleado.

La jornada del domingo comenzará a las 10, con la primera serie para la clase B, a 10 giros; seguidamente se largará la segunda batería de esta clase menor.

Para las 11.20 está prevista la primera serie de la C y a las 13 la final de la B. Media hora más tarde está programada la final de la C, a 25 vueltas.

Triunfos de Ecuador ante Bolivia

QUITO, 26. (UPI). — Los equipos ecuatorianos Liga Deportiva Universitaria y Deportivo Cuenca vencieron nuevamente a los bolivianos Bolivar y Guabira, en las serie dos de la Copa Libertadores de América.

Liga Deportiva Universitaria, campeón del Ecuador, se impuso a Bolivar, subcampeón de Bolivia, por 2 - 1, en partido jugado en el estadio Atahualpa de Quito.

Los goles fueron marcados por Tapia y De Carlos para los locales y por Aragones para Bolivar.

En Cuenca, Deportivo Cuenca venció 1 a 0 al campeon boliviano, Guabira. El gol lo anotó Angel Liciardi, a los 15 minutos del segundo tiempo.

Los partidos fueron presenciados por 35.000 espectadores en Quito y por 25.000 en Cuenca.

Con esos resultados, los equipos ecuatorianos tienen cinco puntos, Guabira dos y Bolivar cero.

El próximo domingo se enfrentarán entre sí los ecuatorianos y los bolivianos, y posteriormente Liga Deportiva Universitaria y Cuenca viajarán a Bolivia.

Cederían al argentino O. Giménez

ASUNCION, 26 (Télam-A. P.). — El centrodelantero argentino Orlando Gimenez, quien milita en el club Sportivo Luqueño, sería transferido al club Botafogo, de Río de Janeiro, se anunció aquí.

Gimenez, quien está disputando la Copa Libertadores de America por el subcampeón paraguayo, cumplió buena actuación en los últimos partidos, despertando el interés de los brasileños.

El futbolista argentino tiene 24 años de edad y lleva 3 temporadas en el fútbol paraguayo, su pase se haría en la suma de cien mil dólares, según trascendió.

CORREO ARGENTINO Mendoza
Concesión Nº 47/Dto. 8º
Tarifa Reducida
Franqueo a Pagar
Concesión Nº 228

LOS ANDES

MENDOZA — Sábado 27 de Marzo de 1976 — Año XCIV — Núm. 31.227

Hoy, el clásico Gimnasia vs. Independiente

El partido se juega en cancha de Godoy Cruz

Con el clásico de los clásicos del fútbol mendocino, se iniciará esta tarde la segunda fecha del torneo de la Liga Mendocina de Fútbol.

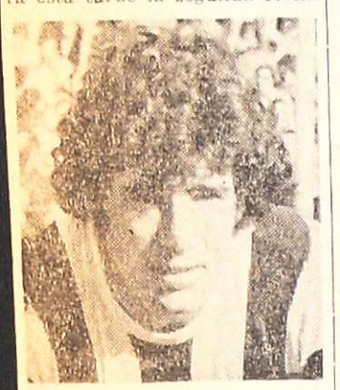

Francisco José Vicino: fuerza en la marca. Un defensor que impone respeto y gran seguridad. También tiene manejo.

Gimnasia y Esgrima e Independiente Rivadavia se medirán en el estadio de Godoy Cruz, donde el "Lobo" hará las veces de local por tener el suyo sujeto a refacciones.

Sin lugar a dudas que la confrontación ha producido una expectativa enorme, debido a la atracción que ejerce este partido sobre los aficionados. La historia indica que cada vez que tuvieron que enfrentarse "Blanquinegros" y "Azules", motivaron luchas de alto voltaje emotivo. Todo hace presumir que el cotejo de hoy no será una excepción en la regla.

Tomás Felipe Carlovich: el fútbol hecho talento. Cerebro, inteligencia. Al compás del "Rey" bailan los "Azules".

En la primera fecha, Independiente Rivadavia igualó en su campo de juego sin goles ante Atlético Palmira, mientras que Gimnasia y Esgrima cayó doblegado por Atlético Club San Martín por tres goles contra dos, pero en reducto de los "Albirrojos".

Como se puede apreciar, ambos elencos quedaron en deuda con sus seguidores. Entonces la de esta tarde será una brillante oportunidad para reivindicarse con su público.

El representativo de Independiente Rivadavia ha contratado para la actual temporada varias figuras de renombre, para otorgarle al equipo un mayor poderío. En su alineación se anuncia la reaparición del laborioso mediocampista Eduardo Felipe Velázquez, en remplazo de Eduardo Bazán.

En Gimnasia y Esgrima, por su parte, no podrá actuar Walter Martín, quien está cumpliendo con el servicio militar. En su plaza estará el juvenil Rogel. Además Héctor Salinas le dejará su puesto a Oscar Enrique Haack y en la línea de ataque no jugará Juan Calire para permitir el ingreso de Juan Carlos Fernández de puntero derecho. En el centro del ataque se ubicará Ernesto Miranda y Carlos Roberto Salguero de puntero izquierdo.

En el torneo "Vendimia" se enfrentaron en dos oportunidades y se registraron sendos empates. Otro atractivo más el de esta tarde: el de surgir la posibilidad de que se rompa esa igualdad en lo que va de 1976.

Los "Azules", de la mano del "Rey" Carlovich, cada día más talentoso, aparece con mayor experiencia que su oponente. El "Lobo" tiene una línea de fondo de seguridad pero de ahí en adelante comienza a mostrar flaquezas, producto de los varios noveles elementos promovidos de las divisiones inferiores. Y lógicamente que todavía hay que esperar que se adapten al círculo superior, con las exigencias que ello implica.

Gimnasia y Esgrima e Independiente Rivadavia frente a frente. Dos casacas tradicionales en busca de la supremacía en el fútbol de Mendoza.

Horarios y árbitros

El encuentro de primera división entre Gimnasia y Esgrima e Independiente Rivadavia, que comenzará a las 17, estará bajo el control del árbitro Domingo Rufino Médico.

El partido preliminar, correspondiente a la cuarta división, tendrá el arbitraje de Alberto García.

Los equipos

Gimnasia y Esgrima: Espósito; Mesa, Guayama, Vicino y Haack; Rogel, Ibáñez y Juan de Dios González; Fernández, Salguero y Moreno.

Director técnico: Martín García.

Independiente Rivadavia: Montilla; Millán, Vergara, Sartirana y Alvaro; Carlovich, Velázquez y Claverino; Palavecino, Molina y Lugo.

Director técnico: Mario Imbelloni.

Guerrero, de Luján, sería transferido a Chile

Está en Chile el delantero de Luján Sport Club, Eduardo Alberto Guerrero. Esto en razón de que existe la posibilidad de que sea negociado a un club del vecino país. Por esa causa Guerrero no integrará mañana la formación "Granate" ante Palmira. Se dijo, extraoficialmente, que la directiva de Luján tiene a estudio la venta de su jugador. No se reveló el nombre del club.

"Azulgranas"

Anoche, en Andes Talleres, se trataba la posibilidad de nuevos refuerzos para este año. En los planes están Eduardo Miguel Méndez, Humberto Díaz y el sanjuanino Giménez. Se esperaba confirmar el pase libre de Humberto Díaz para hacerlo firmar por un año. Con Méndez se discuten las condiciones del arreglo. Este jugador ya fue descartado por el "Lobo" del parque, en virtud de que se consideró excesivo el préstamo.

Para Argentino

Atlético Argentino contrató dos nuevos elementos. Firmarán hoy a las 11 en la Liga. Se trata del puntero derecho Daniel Vázquez, que en los tres últimos años jugó en el club Bucaramanga de Colombia. El restante es un defensor de apellido Ferraro de la tercera de Banfield.

Posible trueque

Continúan sobre una base muy firme las conversaciones de Huracán Las Heras e Independiente Rivadavia por un posible trueque, que ya anticipamos ayer. Rafael Giardini a los "Azules" por José Basilio Spitalieri y Euseblo Ibáñez, que pasarían al "Globito". Esto sería a préstamo, exclusivamente, y por un año. Se reconoció en Huracán que "hay conversaciones".

La tribuna del "Globito"

Mañana domingo, en ocasión del partido con Boca, quedará habilitada la nueva tribuna del club Huracán Las Heras. La inauguración oficial se realizará en fecha próxima, pero mañana ya podrá ser ocupada por el público. En cuanto al amistoso con Huracán de Parque Patricios se informó que será en la segunda semana de abril.

Hoy debuta Moreno en el "Lobo"

Esta tarde en el clásico, debutará en el "Lobo" Felipe Ignacio Moreno, que el año pasado jugó en Independiente y que pertenece a Deportivo Guaymallén. Moreno pasó a Gimnasia en trueque por Juan Rafael Santana, que mañana jugará en Deportivo Guaymallén.

Novedades sobre los que actuarán mañana

Ofrecemos a continuación el panorama que presentan los clubes que mañana completarán la segunda fecha del torneo oficial. De acuerdo a la información recogida en las distintas entidades este es el detalle:

Huracán Las Heras: Se producirán dos reapariciones, la del sanrafaelino Martínez en el medio campo y la del centrodelantero Millicay en el ataque. Martínez porque ya regresó de su luna de miel y Millicay porque cumplió la sanción que tenía pendiente del año pasado. Tejada es desplazado a la línea de cuatro. El posible equipo: Villarroel; Giardini, Jorge Molina, Tejada y Cáceres; Martínez, Puebla y Dante Garro, Morán, Millicay y Felipe Sánchez.

Boca Júnlors: También está confirmado el equipo. En la línea de cuatro ingresará como titular Enzo Ricardo Acosta, mientras Ramos irá al banco. En el ataque reaparecerá el puntero Rossi. La formación: Villalón; Héctor Rodríguez, Acosta, Juan Domingo Negrete y Lombardo; Donato, Ponsanessi y Siudmack; Hollman, Atonigni y Rossi. En el banco: Lavric, Ramos, Mansilla, Jorge Negrete y Montivero o Albino.

Deportivo Maipú: Es muy factible que Raúl Oscar Galeassi ingrese como titular en el medio campo, en su función de volante izquierdo. De ser así, Pedro Palazzo actuará como número 9 y Rosario Laméndola pasará a la punta derecha del ataque. Sperdutti al banco. Posible equipo: Bertolo; Aversa, Romano, Hernández y Hugo Pereyra: Reveco, Alberto Garro y Galeassi; Laméndola, Palazzo y Ferrari.

Atlético San Martín: Ayer solicitaron su reintegro a la entidad Dubrowszczyck y Astrada, ya desligados de Pacífico de General Alvear. Si llega la habilitación de la Liga Alvearense podrán jugar mañana. Aunque sólo Dubrowszczyck será titular, ya que Astrada irá al banco. Podrá jugar Mosconi, restablecido de una lesión. En el ataque debutará el rosarino Guidone, que es puntero izquierdo. Este sería el equipo: Tamagnone; Chacón, Zuvialde, Dubrowszczyck y Santiago Marullack; Soria, Mosconi y Márquez; Arrieta, Fachetti y Guidone. Si no puede jugar Dubrowszczyck estará Fanin en la defensa.

Atlético Palmira: No hay variantes. Sergio Vázquez hará jugar el mismo equipo que le empató a Independiente en la primera fecha. Es decir: Camargo; Oscar Molina, Gerardo Molina, Mever y Olivera; Víctor Molina, González y Fuentes; Gómez, Chacón y Quevedo.

Luján Sport Club: Hay varios cambios en relación al domingo anterior. Reaparece Escudero en la defensa. También lo hará Florit, en el puesto de Benegas. Fredes vuelve al medio campo. Mosqueda será el volante izquierdo y Gutiérrez jugará como centrodelantero en lugar de Guerrero, que está en Chile. Caro es el titular en la punta derecha y Peralta en la otra. Ubeda va al banco. Posible formación: Requena; Carrasco, Escudero, Humberto Mattioli y Florit; Civitilo, Fredes y Mosqueda; Caro, Gutiérrez y Peralta. También estará en el banco Raúl Signorelli.

Atlético Argentino: Otro de los equipos que no tiene problemas. El técnico Slate confirmó la misma gente de la primecha fecha. Es decir: Ugllardi; Ruiz, Marlia, Pacheco y Roberto García; Fernández, Zolorza y Suárez; F. Ibáñez, Molina y Herrera.

Andes Talleres. — Hasta anoche no había seguridad sobre la formación del equipo. Se sabe que el defensor Bissón ingresará como titular y que López reaparecerá en la delantera. Se confía en que pueda jugar Oscar Gómez, que estuvo bajo atención médica durante la semana. Cuevas jugó de volante derecho en las últimas prácticas. El equipo sería confirmado hoy.

Godoy Cruz. — La única variante podría estar en el medio campo, si es que Magallanes ingresa como titular. Caso contrario continuará Deballillo en ese puesto. En el resto de la formación no se anuncian modificaciones. Godoy Cruz formaría así: Pedone; Germán Pereyra, Rojas, Rossi y Berríos; Medina, Dabalillo o Magallanes y Fredes; Bravi, Benítez y Jorge Osvaldo Pereyra.

Guaymallén: La variante estará en el ataque, ya que Felipe Ignacio Moreno pasó a Gimnasia en trueque por Santana. En consecuencia Santana debutará mañana en el equipo de Aroldo Cortenova. Posible formación: Agrain; Amieva, Roberto Rodríguez, Cornejo y Flores; Sartorio, Lucero y Gutiérrez; Víctor Bator Barrera, Sosa y Santana.

El resto de la fecha

Se completará mañana la segunda fecha del campeonato de la Liga Mendocina de Fútbol, con este detalle: Argentino vs. Andes Talleres, con el arbitraje de Rafael Bogdanowsky en primera y Alberto Rodríguez, en cuarta; Godoy Cruz vs. Deportivo Guaymallén, Pedro Castellino y Valentín Muñoz; Deportivo Maipú vs. Atlético San Martín, Angel Pivetta y Rodolfo Muñoz; Atlético Palmira vs. Luján Sport Club, Ernesto Antiga y Aldo Puebla; Huracán Las Heras vs. Boca Júniors, Orlando Moreira y Horacio Alvarez.

Los partidos de primera comenzarán a las 17, y las cuartas a las 15.

Farmacias de turno en la región de Cuyo

PROVINCIA DE MENDOZA

Capital. — Hasta las 24: "La Facultad", Salta 998, Tel. 240313; "Del Aguila", San Martín 1299, Tel. 214057 y 214455; "Kennedy", Olascoaga 2394, Tel. 216008. Día y noche: "González", San Juan esquina Entre Ríos, Tel. 214337; "Paso de los Andes", Paso de los Andes 798, Tel. 244087; "Massa", San Martín 3198, Tel. 218808.

Policlínico Fleming. Teléfono. 241810.
Hospital Central. Teléfonos: 248600, 240063 y 245287.
Hospital Emilio Civit. Teléfonos: 250000 y 216320.
Hospital Ferroviario. Teléfono: 252600.
Hospital El Carmen. Teléfonos: 220279 y 220803.
Servicio Sacerdotal Nocturno. De 21.30 a 6.30. Tel. 255654.
División Bomberos. Teléfono: 244888.
Comando Radioeléctrico de la Policía. Teléfono: 244444.

Godoy Cruz. — Hasta las 24: "El Globo", Perito Moreno 1096, Tel. 220270; "Estrella", Rivadavia 1599, Tel. 220377; "Mesura", Cayetano Silva 1547, Tel. 225694. Día y noche: "Rivadavia", Rivadavia 1, Tel. 220674; "Española", San Martín 1163, Tel. 221230; "La Fe", Pellegrini 1363, Tel. 290694.

Las Heras. — Hasta las 24: "Oro", Doctor Moreno 2699, Tel. 252021. Día y noche: "Mayo", San Martín 1305, Tel. 214452.

Guaymallén. — Hasta las 24: "Liliam", Dorrego 435, Tel. 290996; "Royal", Alberdi 1266, Tel. 251379; "Bandera de los Andes", Colón 834, San José, Tel. 260192. Día y noche: "Rosario", Bandera de los Andes 1470, Tel. 260068; "Sarmiento", Libertad 713, Villa Nueva, Tel. 261802; "Santa Marta", Carril Nacional 6500, Rodeo de la Cruz; "Bermejo", Carril Bermejo s/n., Tel. 260209.

San Martín. — Hasta las 24: "Balcarce", Balcarce 30, Tel. 21182. Día y noche: "Plaza", 9 de Julio 327, Tel. 22326.

Luján de Cuyo. — Día y noche: "Luján", S. Peña y J. P. Norton, Tel. 980746.

Maipú. — Día y noche: "Maipú", San Martín 248, Tel. 972614.

Gutiérrez. — Hasta las 24: "Estación", 6 de Setiembre y Maza, Tel. 972625. Día y noche: "El Globo", Ozamis 501, Tel. 972207.

Junín. — Día y noche: "Del Pueblo", Mitre 234, Tel. 8.

Rivadavia. — Día y noche: "San Roque", Lavalle 602, Tel. 42273.

La Paz. — Día y noche: "Las Chacritas", Belgrano y 25 de Mayo, Tel. 36.

Tunuyán. — Día y noche: "Ramírez", San Martín 1242, Tel. 2357.

Tupungato. — Día y noche: "San José", Belgrano 598, Tel. 8052.

Eugenio Bustos. — Día y noche: "San Antonio", G. Cano y Arenales, Tel. 17.

La Consulta. — Día y noche: "La Consulta", San Martín 568, Tel. 1.

San Rosa. — Día y noche: "Santa Rosa", Ruta 7 s/n., Tel. 27. Las Catitas: "San Andrés" Ruta 7 s/n.; "Las Catitas", Av. Eulalia Calderón s/n. La Dormida: "La Ruta", Ruta 7 s/n.; "Del Pueblo", Av. Remo Falciani s/n., Tel. 22.

Villa Atuel. — Día y noche: "Lourdes".

San Rafael. — Hasta las 12.30: "Santa Rita", Gutiérrez y Corrientes, Tel. 222117; "Andina", Hipólito Yrigoyen y Avellaneda, Tel. 21234. Día y noche: "Godoy Cruz", Godoy Cruz 40, Tel. 24024; "Independencia", avenida Mitre 517, Tel. 23746.

General Alvear. — Día y noche: "San Martín", Alvear Este 398, Tel. 2911.

Malargüe. — Día y noche: "Malargüe", San Martín 354, Tel. 88.

PROVINCIA DE SAN JUAN

Capital. — Hasta las 24: "Echegaray", General Acha 339 Sur, Tel. 23580; "Benavídez", Mendoza 190 esquina Chubut; "Galeno"; "Tucumán", avenida Rawson 802, Tel. 24937; "Valdivia", Arenales 946, Oeste. Día y noche: "Santa Bárbara", José Dolores 885; "Echagüe", Pedro Echagüe 202 Oeste, Tel. 25353; "Huarpes", avenida Rioja 97 Sur, Tel. 262555; "Cejas", Esteban Echeverría" 404, Sur.

Pocito. — Día y noche: "De Luján", Ingeniero M. Zalazar s/n., Tel. 69.

Caucete. — Día y noche: "Carvajal", Boulevar Sarmiento 353, Tel. 61025.

25 de Mayo. — Día y noche: "Chirino", Av. San Martín y R. Barrera, Tel. 12.

Jáchal. — Día y noche: "Del Pueblo".

PROVINCIA DE SAN LUIS

Capital. — Día y noche: "Santa Teresita", San Martín 862, Tel. 4756; "San Martín", San Martín 500, Tel. 2031; "Italia", Italia 1963.

Ciudad de Mercedes. — Día y noche: "Gualdoni", Pedernera 410, Tel. 1105; "Indiana", avenida Mitre 843, Tel. 1605; "Rola", avenida Mitre 1700, Tel. 1373.

HOY DE TURNO TODA LA NOCHE
FARMACIA GONZALEZ
SAN JUAN Y ENTRE RIOS - TEL. 14337 - MZA.

Bochas desde hoy en Godoy Cruz

Organizado por el club Godoy Cruz Antonio Tomba, comenzará hoy el torneo de bochas "Bramante Ciullini", de carácter interprovincial e internacional.

El torneo se disputará en categoría individual y hoy se procederá al cierre de las inscripciones, habiéndose establecido el plazo hasta las 21, para realizarse de inmediato el congreso de delegados, fixture y sorteo de participantes. Mañana desde las 14.30 en las instalaciones de Godoy Cruz comenzarán a jugarse los partidos y la entidad comunicó que todos aquellos clubes que por cualquier causa no hayan recibido su invitación, pueden inscribirse al teléfono 222815.

Tenis: se iniciará hoy el torneo "Provincia"

Solucionado el problema de la falta de balls de tenis, hoy dará comienzo el Campeonato Provincia de ese deporte.

Al mismo tiempo se informó sobre la realización del campeonato Nacional de Menores, con puntaje para el ranking nacional, a disputarse los días 16, 17 y 18 de abril próximo. Mientras tanto, en mayo, en nuestra provincia, ha de realizarse el Campeonato Argentino por equipos.

El detalle de los partidos del "Provincia" a jugarse hoy y mañana es el siguiente:

Hoy, a las 15. Menores varones: Iriart Gustavo vs. Fenza Gastón, Andino; Martínez Sergio vs. Cairo Alejandro, MTC; Elat Santiago vs. Barbier Gustavo, Regatas; Pérez Jorge vs. Sánchez David, Jockey; Mampel Dilberto vs. Pesce Ricardo, Jockey; Cáneva Bruno vs. Di Giácomo Luis, Pacífico; Goldsdack Ricardo vs. De Garbo Omar, YPF; Griehl Germán vs. Díaz Raúl, Talleres.

Juveniles varones, a las 15: Caso Jorge vs. Terrera Alejandro, O.S.N.; Aragona Remo vs. Kemelmajer Abraham, Maipú; Garbin Edgardo vs. Mancilla Andrés, Andino; Lapiana Eduardo vs. Uceda Gerardo, MTC; Busca Horacio vs. Moreno Jorge, Regatas; Scheffer Raymond vs. Sánchez Daniel, Jockey; Mazzalomo Sergio vs. Echevarría Marcelo, Hípico; Szepizcki Raúl vs. Arroyo Carlos, San Martín.

Cadetes varones, a las 15.— Samuel Pérez vs. Claudio Zogbi, YPF; Guillermo Suárez vs. Carlos Mancilla, Talleres; Héctor Valles vs. Jorge Salomón, OSN; Daniel Pérez vs. Rolando Palacini, Maipú.

Quinta varones, a las 16. — Edgardo Stalloca vs. Sergio Aragonés, Andino; Martín Palero vs. Raúl Slenich MTC; Armando Esquivel vs. Ricardo Devia, Regatas; H. Benningaza vs. Daniel Molina, Jockey; Eugenio Gentile vs. R. Ventureura, Hípico; Claudio Gelman vs. Juan Bilbao, San Martín; Carlos Módelo vs. Luis Baigorri, YPF; Carlos Gilli vs. Claudio Caballero, Talleres; Roberto Muñoz vs. Carmelo Rodríguez, OSN; Heriberto Camus vs. Gustavo Tobar, Talleres; Luis Casado vs. Mario López, Andino; Daniel Castro vs. Antonio Rabida, MTC; Ricardo Saralegui vs. Eduardo Luján, Regatas; Daniel Aragonés vs. Ricardo Lanzon, Jockey; Edgardo Depetris vs. Raúl Nanclares, Hípico; Carlos García vs. Vicente Castellanos, San Martín; Carlos Saguí vs. Mauricio Sosa, YPF.

Quinta caballeros, a las 17.: Dawbarn Roberto vs. Tagliaferro José, Andino; Ferreyra Juan A. vs. Anselmi Roberto, M.T.C.; Amitrano Fernando vs. Alonso Fernando, Regatas; Rastrilla Roberto, vs. Quile Pedro, Jockey; Anea Arturo vs. D'Angelo Eduardo, Hípico; Forconi Rubén vs. Pariji Roberto, San Martín; Birán Carlos vs. Bogalniski Roberto, Y.P.F.; Raganato Gonzalo vs. Arancibia Julio, Talleres; Picot Guillermo vs. De Gaetano Hugo, O.S.N.; Gargiulo Esteban vs. García Lusi, Andino; Del Olmo Marcelo vs. Bogalniski Alberto, M.T.C.; Ciancio Armando vs. Schmidt José, Regatas; Vittiri Raúl vs. Guerrera Valentín, Jockey; Leiva Juan vs. Bacca Alberto, Hípico.

Cadetes niñas, mañana a las 9: Killian Mónica vs. Isgró Christein, Andino; Montaña Alma vs. Pérez Graciela, M.T.C. Pesce Patricia vs. Di Giácomo Gabriela, Regatas; Saralegui Cora Lía vs. Dinia Irene, Jockey.

Cuarta caballeros: A las 9, Vicia Javiero vs. Peris Joaquín, Hípico; Correas Jaime vs. Voloschin Pablo, San Martín; Jacobi Jorge vs. López Mario, Y.P.F.; Arena Carlos vs. Brennon Adolfo, Talleres; Torres Carlos vs. Barcenilla Ricardo, O.S.N.; Pometti Sergio, vs. Esquivel Luciano, Maipú; Martínez Sergio vs. Martín Fernando, Andino; Aballay Sergio vs. Casa Ricardo, M.T.C.; Berón Walter vs. Kemelmajer Raúl, Regatas; Samacoita César vs. Serrano Oscar, Jockey; Limina Alejandro vs. Bahamonde Mario, Hípico; González Daniel vs. Tesi Luis, San Martín; Casucci Fernando vs. De la Mota Héctor, Y.P.F.; Viola Ricardo vs. Hernández Daniel, Talleres; Prado Ricardo vs. Barca Armando, O.S.N.

Cuarta caballeros: A las 10, Martínez Alberto vs. Partici Alfredo, Andino; Acquaviva Juan vs. Jardel Eduardo, M.T.C.; Dalmaud vs. Ortiz José, Regatas; Fajer Daniel vs. Paigés Gustavo, Jockey; Labari Humberto vs. Raganoto Diego, Hípico; Gómez Carlos vs. Saborido Federico, San Martín; Bazzoli Mario vs. María Raúl, Y.P.F.; Meschini Ricardo vs. Vega Antonio, Talleres; Goldsack Luis vs. Giménez Guillermo, O.S.N.

Cuarta caballeros: A las 11, Hidalgo Ricardo vs. Alonso Fernando, Andino; Gorin León vs. B. Goldstein Gabriel, Y.P.F.

Infantiles niñas: A las 11, Noguera Adriana vs. Castillo Susana, M.T.C.; Puglioli Iris vs. Braceli María, Regatas; Rodríguez Stella vs. De Gabo Stella, Jockey.

Juveniles niñas: A las 11, Griehl Bettina vs. Di Giácomo Alejandra, Hípico; Pérez Viviana vs. Barbera Beatriz, San Martín.

Cadetes varones: A las 15, Rodríguez Marcelo vs. Gdor. Pérez - Zogbi, Andino; Rosa Rafael vs. Gdor. Suárez - Mancilla, M.T.C.; Pistone Víctor vs. Gdor. Valles - Salomón, Regatas; Ampuero Daniel vs. Gdor. Pérez - Palacini, Hípico.

Juveniles varones, a las 16: Gdor. Aragona - Kemelmajer vs. Garbin - Mancilla, Andino; Quero Mario vs. Gdor. Cano - Terrera, M.T.C.; Gdor. Busca - Moreno vs. Scheffer - Sánchez, Regatas; Gdor. Mazzalomo - Echevarría vs. Gdor. Sae.

Mañana menores varones, a las 17: Gdor. Elst - Barbier vs. Gdor. Pérez Sánchez, Andino; Gdor. Iriart G. - Fenso vs. Montaña José Luis, M.T.C.; Gdor. Martínez-Cairo vs. Guiñez Daniel, Regatas; Gdor. Goldsack - De Garbo vs. Gdor. Díaz - Griehl, Hípico.

Se comunicó a los jugadores que el derecho de balls será de $ 200 por jugador y partido.

Lavalle y Gutiérrez juegan mañana

Mañana habrá un partido amistoso entre Cicles Club Lavalle y Gutiérrez Sport Club. Comenzará a las 17, en la cancha del primero. En el preliminar jugarán las cuartas de ambos equipos.

Golf internacional

En el Club de Campo inician hoy el torneo

Hoy, en los links del club de Campo Mendoza, dará comienzo el gran premio internacional de golf "Fulton", en las categorías hombres de 10 a 15 de hándicap y 16 al máximo y en damas, de 16 al máximo. Se jugarán los primeros 18 hoyos, Medal Play. Las salidas son a partir de las 9, en el siguiente orden: S. Castro, R. Funes, A. Leal; 9.07, H. Perinetti, A. Vigevani, A. Amoretti; 9.15, N. Ramírez, A. Ruiz y N. Cáceres; 9.22, F. Miquelarena, G. Serrano y A. Bestani; 9.30, C. Vicchi, C. Taboada y M. Burgos; 9.37, C. Burgos, C. Serrano y J. Gallego; 9.45, J. Orts, J. Prabaldi, R. Arias; 9.52, E. Corti, F. Magis y A. Arenas; 10, H. Guirao, A. Grau y J. Pontis; 10.07, A. Pontis (h), C. Tarquini y A. Riveros; 10.15, F. Leal, J. Granata y J. Rodríguez; 10.22, P. Mayol, F. Ulrich y D. Mezzeis; 10.30, M. A. Zuliani, C. Conalbi, H. Bortolomei; 10.37, R. De Prabaldi, J. de Mezzev y A. de Burgos; 10.45, B. de Guiseppe, S. de Leal y L de Zubia; 10.52, G. de Ficardi, L. de Granata y E. de Cabrerizo; 11, M. Lavin, A. de Sosa Páez y M. de Romera; 11.07, C. de Briggs, Ch. de Orfila y G. Berti; 11.15, A. Granata, S. de Castro y M. de Gunche; 11.22, M. de Pose, M. de Gargantini y L. de Silva; 11.30, M. de Noel, I. de González y M. de Semillosa; 12.22, I. Sosa Páez, J. Benzadón y E. Lalane; 12.30, J. Bloiz, J. Vila y E. Goveneche; 12.45, R. Yossa, C. Castellanos y A. Leal (h); 12.52, F. Di Guissepe y A. Moreno y J. Ficardi; 13, R. Camargo, J. Vega y V. Fernández; 13.07, O. Berta, A. Cortegoso y E. Scholler; 13.15, R. Suárez, R. Sanz y D. González; 13.22, J. Irastorza, S. González y B. Berto; 13.30, A. Zavala, C. Bordón y F. Maidana; 13.37, L. Rinaldini, O. López Pájaro y G. Donna; 13.45, C. Oglietti, E. Verergel y J. Sosa Guerrero; 13.52, M. Coll, José M. Ramos (h) y F. Barcellona; 14, M. Romano, A. Zavala (h) y A. V. d. Heyde; 14.07, V. Silva, R. Milán y A. Sabbadín; 14.15, M. Zunnino, J. Santamarina y R. Donna; 14.22, J. Pillado, M. Gibson y J. M. Sayavedra.

Los segundos 18 hoyos a jugarse en el día de mañana, tendrán el mismo horario de salida.

Los profesionales

Las grandes figuras del golf internacional, entre ellos, el campeonísimo Roberto De Vicenzo, verdadero embajador del país, el "Chino" Fernández, ganador del "Abierto" de Colombia, la semana anterior, Fidel de Lucas, Jorge Soto, Juan Carlos Cabrera, estos dos últimos representantes de Argentina en el campeonato mundial, darán comienzo ese torneo el próximo miércoles, en el mismo campo de juego.

Singular expectativa ha despertado en nuestro medio la presencia de estos verdaderos ases del golf, que son sin dudas los mejores de Sudamérica. Junto a ellos, competirán nuestros mejores aficionados, los hermanos Carbonetti, R. Monguzzi y Jorge De Azcuénaga, entre otros.

Por otro lado los organizadores, juntamente con las firmas auspiciantes "Fulton" y "Austral Líneas Aéreas", han decidido que la entrada a presenciar los espectáculos, sea totalmente gratuita para todas las reuniones.

HIPODROMO MENDOZA

Programa para el próximo domingo

Estas son las anotaciones para mañana:

1ª carrera — 1.200 metros
A las 13
(Se inicia la 1ª triple)

Nº	Competidor	Kg.
1	CAT'S WHISKERS	57
2	WESTERN STORN	57
3	SPARKER	57
4	FEDUR	57
5	SINNAH	54

2ª carrera — 1.200 metros
A las 13.45
(Prosigue la 1ª triple)

Nº	Competidor	Kg.
1	CHALLANTO	56
2	TITON	56
3	HACE BIEN	56
4	SILVER HOPE	56
5	SWAPTOR	56
6	TAGRE	56

3ª carrera — 1.100 metros
A las 14.35
(Finaliza la 1ª triple)

Nº	Competidor	Kg.
1	FINIMONDO	56
2	TOMACHO	56
3	OVIKA	53
4	WHITE GREY	56
5	SPY PLOTTER	53
6	TORNIQUETA	53

4ª carrera — 1.200 metros
A las 15.35
(Se inicia la 2ª triple)

Nº	Competidor	Kg.
1	AGUDA	56
2	INDIA ORO	56
3	RANOA	56
4	LA PERINOLA	56
5	NOCACHA	56
6	ÑA LUISA	56
7	PALIDISIMA	56
8	SOKOTRA	56

5ª carrera — 1.200 metros
A las 16.25
(Prosigue la 2ª triple)

Nº	Competidor	Kg.
1	SUNNI	60
2	RENSUN	58½
3	ASTROJET	55½
4	ASPALDI	55
5	TAFALLA	53
6	FALDA	50

6ª carrera — 1.400 metros
A las 17.20
(Finaliza la 2ª triple)

Nº	Competidor	Kg.
1	CARNAVALERO	56
2	GAUCHO FLORIDO	56
3	SIR BULL	56
4	BAUCHAZETA	53
5	SAKARITANA	53
6	SUERTE LINDA	53

7ª carrera — 1.200 metros
A las 18.15
(Se inicia la doble preferencial)

Nº	Competidor	Kg.
1	FEDAYIN	57
2	JORJINO	57
3	TRASNOCHANDO	57
4	UT	57
5	LAGO	56
6	ARANISTA	54
7	BUCKLEY	54
8	MUBILE	54
9	RAPIDA	54

8ª carrera — 1.100 metros
A las 19.15
(Finaliza la doble preferencial)

Nº	Competidor	Kg.
1	GONESTOGA	57
2	LADY FINGER	57
3	SAKARA	57
4	SABORITA	57
5	ZAMPA	55
6	BACANA	54
7	BUOY	54
8	PILMACUDEN	54

Sigue hoy el certamen "Vendimia"

El torneo "Vendimia" de fútbol amateur que organizó el Club Platense de San José, continuará hoy con la tercera fecha. El programa: a las 15, Banco Mendoza vs. Dorrego Norte; a las 17, Agua y Energía vs. Los Ases. Mañana domingo, a las 9, Talleres del diario LOS ANDES vs. La Puntilla "B"; a las 11, Instituto Nacional de Vitivinicultura vs. La Puntilla "A"; y a las 17, Emporio de las Galletitas vs. Mercado Central. Todos en cancha de Platense de San José.

MERAK 1
EL ENCENDEDOR
• RECARGABLE
REGULABLE
LA VELA o GAS
LA LLAMA
ETERNA
PIDALO en TODOS los COMERCIOS

HOY DE TURNO HASTA LAS 24 HORAS
FARMACIA DEL AGUILA
FARMACEUTICA MATILDE DUEK DE MANONO
SAN MARTIN esq. LAVALLE
Tel. 214057 - 214455 - 258289
ENVIOS A DOMICILIO

HIPODROMO MENDOZA
MAÑANA DOMINGO DESDE LAS 13 HS.
PREMIO ESPECIAL TURISMO DE MENDOZA
EN 1.200 METROS DE FUEGO
RENSUN ASTROJET
¡ NO FALTE !
3 MILLONES POZO REZAGO
Primera Triple